



DELIBERAZIONE DELLA GIUNTA REGIONALE

ADUNANZA N. 225 LEGISLATURA N. IX

DE/GR/DPS Oggetto: Modifiche alle caratteristiche particolari di ciascun capo e accessorio delle divise della Polizia Locale approvate con deliberazione di Giunta regionale n. 516 in data 8 aprile 2013
0 NC
Prot. Segr. 268

Lunedì 10 marzo 2014, ad Ancona, presso il Polo didattico di Montedago, all'ottavo piano della Torre della Facoltà di Ingegneria, dell'Università Politecnica delle Marche, si è riunita la Giunta regionale, regolarmente convocata.

Sono presenti:

| | |
|----------------------|----------------|
| - GIAN MARIO SPACCA | Presidente |
| - ANTONIO CANZIAN | Vicepresidente |
| - SARA GIANNINI | Assessore |
| - PAOLA GIORGI | Assessore |
| - MARCO LUCHETTI | Assessore |
| - MAURA MALASPINA | Assessore |
| - PIETRO MARCOLINI | Assessore |
| - ALMERINO MEZZOLANI | Assessore |
| - LUIGI VIVENTI | Assessore |

Constatato il numero legale per la validità dell'adunanza, assume la Presidenza il Presidente della Giunta regionale, Gian Mario Spacca. Assiste alla seduta il Segretario della Giunta regionale, Elisa Moroni. Riferisce in qualità di relatore l'Assessore Paola Giorgi. La deliberazione in oggetto è approvata all'unanimità dei presenti.

NOTE DELLA SEGRETERIA DELLA GIUNTA

Inviata per gli adempimenti di competenza

- alla struttura organizzativa: _____
- alla P.O. di spesa: _____
- al Presidente del Consiglio regionale
- alla redazione del Bollettino ufficiale

Il _____

L'INCARICATO

Proposta o richiesta di parere trasmessa al Presidente del Consiglio regionale il _____

prot. n. _____

L'INCARICATO



DELIBERAZIONE DELLA GIUNTA REGIONALE

OGGETTO: modifiche alle caratteristiche particolari di ciascun capo e accessorio delle divise della Polizia Locale approvate con deliberazione di Giunta regionale n. 516 in data 8 aprile 2013.

LA GIUNTA REGIONALE

VISTO il documento istruttorio, riportato in calce alla presente deliberazione, predisposto dal Dipartimento per le politiche integrate di sicurezza e per la protezione civile, dal quale si rileva la necessità di adottare il presente atto;

RITENUTO, per i motivi riportati nel predetto documento istruttorio e che vengono condivisi, di deliberare in merito;

VISTA la proposta del Direttore del dipartimento per le politiche integrate di sicurezza e per la protezione civile che contiene il parere favorevole di cui all'art.16, comma 1, lettera d) della L.R. n. 20/01 sotto il profilo della legittimità e della regolarità tecnica e l'attestazione dello stesso che dal presente atto non deriva né può derivare impegno di spesa a carico della Regione;

VISTO l'art. 28 dello statuto della Regione;

Con la votazione, resa in forma palese, riportata a pagina 1;

D E L I B E R A

Di approvare, ai sensi dell'articolo 2, comma 4, della L.R. 26 aprile 1990, n. 28, le modifiche alle caratteristiche delle nuove divise della Polizia Locale nella Regione Marche così come risultano dagli allegati "A" (Uniforme Ordinaria), "B" (Capi Divisa Operativa Polizia Provinciale) e "C" (Accessori Polizia Locale), quali parti integranti e sostanziali della presente deliberazione.

Di stabilire che gli allegati della presente deliberazione sostituiscano integralmente gli allegati alla deliberazione n. 516/2013 che, pertanto, cessano di avere qualsiasi efficacia.

Di incaricare il Direttore del Dipartimento per le Politiche Integrate di Sicurezza e per la Protezione Civile di comunicare alle Amministrazioni provinciali e comunali la notizia della adozione della presente deliberazione, specificando che gli allegati "A", "B" e "C" sono disponibili sul sito www.marchesicure.it, gestito dalla P.O. Polizia Locale e Politiche Integrate di Sicurezza,



DELIBERAZIONE DELLA GIUNTA REGIONALE

per permettere alle Amministrazioni locali di fornire agli addetti le divise rispondenti alle indicazioni e descrizioni contenute negli allegati in parola, entro quattro anni dalla data odierna tenuto anche conto dei limiti imposti dalla capacità di spesa e dalle disponibilità finanziarie in bilancio per ciascun Ente.

Fino all'adozione integrale delle nuove divise si dovrà evitare ogni e qualsiasi commistione nell'uso contemporaneo, da parte di ciascun addetto, fra vecchie e nuove fogge dei capi previsti, compresi i gradi, i fregi, i bottoni e qualsiasi altro accessorio.

Nel caso di sopralluoghi ai cantieri e in situazioni di specifici rischi sul lavoro, sarà necessario che il Comando metta a disposizione del personale incaricato, gli ulteriori Dispositivi di Protezione Individuale (DPI) previsti della vigente normativa.

Il Segretario della Giunta

(Elisa Moroni)

Il Presidente

(Gian Mario Spacca)

DOCUMENTO ISTRUTTORIO

NORMATIVA DI RIFERIMENTO

Legge 7 marzo 1986, n. 65 "legge quadro sull'ordinamento della polizia municipale".

Legge regionale 29 ottobre 1988, n. 38 "norme in materia di Polizia Locale".

Legger regionale 26 aprile 1990, n. 28 "Divise, distintivi di grado e di riconoscimento, mezzi e strumenti operativi degli addetti al servizio di Polizia Municipale.

Legge regionale 19 novembre 1996, n. 49 "modifica alla legge regionale 26 aprile 1990, n. 28".

Deliberazione della Giunta regionale n. 2599 del 13 ottobre 1997.

MOTIVAZIONE

18



DELIBERAZIONE DELLA GIUNTA REGIONALE

La legge regionale 26 aprile 1990, n. 28, all'articolo 2 comma 4, prevede che la Giunta regionale con propria deliberazione determini le caratteristiche particolari di ciascun capo e accessorio di ciascuna divisa della Polizia Locale in modo uniforme per tutto il territorio regionale, sentito il parere del comitato tecnico regionale per le attività di polizia locale di cui all'articolo 14 della legge regionale 28 ottobre 1988, 38.

La foggia e le caratteristiche tecniche delle divise della polizia locale erano state definite con una deliberazione dell'ormai lontano 13 ottobre 1997. Dal mondo degli appartenenti della Polizia Locale sono giunte da tempo pressioni e indicazioni a che la Giunta regionale ponesse attenzione alla possibilità di rivedere e ridisegnare nuove divise per rispettare innanzi tutto le nuove norme sulla sicurezza del personale sul luogo di lavoro, ma anche per ridare una immagine nuova e soprattutto unitaria degli addetti alla polizia locale sull'intero territorio regionale.

Stimolato da tali sollecitazioni, il comitato tecnico regionale per le attività di polizia locale previsto dall'articolo 14 della legge regionale 28 ottobre 1988, n. 38, ha iniziato un difficile percorso di studio e aggiornamento per poter ideare divise idonee alle mutate esigenze di visibilità e indossabilità dei capi di ciascuna divisa.

Al gravoso compito è stato chiamato a dare un contributo il Centro Sperimentale Design Poliarte di Ancona, che con le sue specifiche professionalità ha coadiuvato il Comitato tecnico regionale ad individuare le migliori soluzioni che fossero sia rispettose delle norme in materia, sia delle esigenze di portabilità e comodità che una divisa deve avere per permettere all'addetto di svolgere il proprio lavoro nelle migliori condizioni possibili.

In seguito, dietro specifica indicazione del medesimo Centro Sperimentale Design Poliarte, la designer Veronica Maccari ha seguito con estrema professionalità e competenza, le ultime fasi della difficile progettazione e della realizzazione grafica dei bozzetti delle divise, così come è evidenziato negli allegati, che aiutano a capirne i dati essenziali.

È stata pertanto adottata la deliberazione di giunta regionale n. 516 in data 8 aprile 2013 che, nei suoi allegati, indicava in maniera specifica e dettagliata le caratteristiche particolari di ciascun capo delle divise degli addetti di polizia locale.

Da più parti però, nonostante sia stata riconosciuta la validità del lavoro svolto, è stato sollevato il problema dell'ipotetico innalzamento del costo di acquisto delle nuove divise che si evidenziavano per la spiccata originalità dell'impostazione, ma che avrebbero potuto costringere i fornitori ad alzare i costi per rispondere in modo ottimale ai requisiti richiesti, tenuto anche conto che il numero degli addetti di polizia locale della regione Marche sono in numero limitato rispetto ad altri contesti tanto da non permettere economie di scala significative.

È stata svolta anche una puntuale ed approfondita indagine in merito alla foggia delle divise nelle altre regioni italiane. Ne è scaturita una rilevazione interessante, ma che non ha dato indicazioni



DELIBERAZIONE DELLA GIUNTA REGIONALE

univoche, in quanto ciascuna regione, ove abbia deliberato in merito, ha ideato e approvato divise così diverse le une dalle altre, da non poter trovare una indicazione comune da poter seguire ed eventualmente elaborare.

Si sono pertanto succedute numerose riunioni con tutti gli interessati, non ultime con alcune delle stesse aziende produttrici, e sono state vagliate le richieste formali pervenute da Comuni e da Comandi della polizia locale.

Da ultimo, durante il Consiglio direttivo dell'ANCI Marche, tenutosi ad Acqualagna lo scorso 21 novembre, sono stati condivisi ed apprezzati i criteri generali di operatività e di risparmio economico che hanno guidato l'opera di modifica della originaria stesura delle caratteristiche delle divise della Polizia Locale.

Si è provveduto pertanto, con l'ausilio della designer Veronica Maccari, alla quale è stato dato l'incarico di continuare nel lavoro di ideazione e revisione della foggia delle nuove divise e che ha portato a termine il lavoro consegnando una breve relazione e i relativi disegni e annotazioni, ad una rielaborazione delle divise con la unica finalità di contenere i costi senza stravolgerne la nuova identità, che doveva e deve servire agli addetti di polizia locale a sottolineare la loro unicità di compiti rispetto alle altre forze di polizia dislocate sul territorio.

A tal riguardo si è pertanto deciso di apportare le seguenti modifiche.

UNIFORME ORDINARIA- Per quanto riguarda sia la giacca sia il pantalone, è prevista la totale rimozione delle codine di topo per facilitare la manutenzione domestica del capo e per diminuirne in modo sensibile il costo di produzione; sono inoltre stati eliminati lo spacchetto e i bottoni dai polsini della giacca per migliorare la funzionalità del capo stesso in ufficio.

Non sono previste modifiche circa il numero di bottoni che andranno a chiudere la giacca perché, generalmente, le giacche a tre bottoni presentano il collo a lancia.

MAGLIONE SCOLLO A "V" UNISEX- Il maglione non sarà più foderato per migliorarne la fruibilità, avrà la codina di topo applicata soltanto nello spallone per migliorarne la vestibilità e sempre al fine di migliorarne l'utilizzo sarà rifinito da una costina 2x2 su collo, fondo e fondo manica, mentre per abbassarne i costi le toppe sui gomiti saranno in policotone blu.

SOTTOGIACCA UNISEX- Per migliorare la vestibilità del capo, la manica sarà a giro e la codina di topo sarà applicata solo nello spallone e, sempre al fine di migliorarne l'utilizzo, sarà rifinito da una costina 2x2 su collo, fondo e fondo manica.

CAMICIA INVERNALE- Considerata la trasversalità di taglie che la camicia andrà a vestire e l'utilizzo che ne viene fatto, la camicia non sarà più avvitata ma avrà una vestibilità "classica", una sola tasca sul petto, e tutti i bottoni saranno in poliestere. Tali modifiche abbasseranno anche il costo di un capo che l'addetto cambia molto spesso.

PANTALONE CAVALLERIZZA UNISEX- si specifica in descrizione che questo modello è meramente per il servizio a cavallo e viene eliminata la codina di topo.



DELIBERAZIONE DELLA GIUNTA REGIONALE

CAMICIA ESTIVA- Ci saranno due tasche a toppa con pattina e cannoncino il petto, il bottone a fermare le spalline sarà bianco con inciso il logo della Regione, la manica corta con risvolto termina in una fascia bianca dello stesso tessuto della camicia, l'allacciatura frontale sarà scoperta e la scritta sarà composta da lettere grigio-argento retroriflettenti applicate su una striscia di tessuto che abbia il velcro sul retro per poter essere rimossa prima del lavaggio e facilitare la manutenzione del capo. Il pantalone segue le caratteristiche dell'invernale differendosi nel tessuto.

UNIFORME MOTO UNISEX- Per migliorarne la visibilità le bande prima definite come "ad alta visibilità" saranno realizzate in tessuto laminato giallo.

K-WAY UNISEX- Il tessuto ciano sarà sostituito dal laminato giallo ed i polsini saranno dello stesso materiale del corpo a foderare un elastico interno.

UNIFORME DI GALA DONNA- Non ci saranno tasche in quanto capo formale.

CAPPOTTO UOMO/DONNA- Non avrà applicate code di topo e sarà lungo 10 cm sotto il ginocchio.

GIACCA A VENTO UNISEX- verrà utilizzato il giallo laminato e la costruzione si modificherà sdoppiandosi in due strati della medesima foggia, la giacca interna sarà una sorta di bomber e la giacca esterna sarà una giacca a vento leggera, in modo da consentire una maggiore possibilità di utilizzo del capo.

IMPERMEABILE UNISEX- il ciano verrà sostituito dal giallo laminato per dare continuità di stile e riconoscibilità al capo, mentre il cappuccio sarà estraibile dal collo per migliorarne la funzionalità.

UNIFORME SPIAGGIA UOMO/DONNA- le spalline andranno tolte al fine di migliorare la funzionalità del capo, la targhetta verrà realizzata su velcro come per la camicia estiva al fine di migliorarne la manutenzione.

PANTALONE ESTIVO/INVERNALE- La codina di topo intorno alle toppe del ginocchio verrà eliminata per facilitarne la manutenzione ed abbassarne il prezzo.

MAGLIONE UNISEX- verrà aggiunta sul petto una targhetta con la scritta "POLIZIA LOCALE" composta da lettere grigio-argento retroriflettenti, poste su una striscia di tessuto, applicata tramite velcro per poter essere rimossa prima del lavaggio e facilitare la manutenzione del capo.

GIACCA OPERATIVA- Verrà utilizzato il laminato giallo e la scelta del materiale "tipo goretex" è giustificata dalla traspirabilità di quest'ultimo, ad ogni modo se ne prevedrà una versione in descrizione realizzata in policotone, in questa variante al posto del laminato sarà previsto del tessuto ad alta visibilità giallo.

Nel file degli accessori:

BERRETTO TIPO CUFFIA - è stata tolta la codina di topo che era presente poco sopra la base della cuffia per migliorare la vestibilità del capo.

DRAGONA - Sono state inserite le specifiche della dragona, prima non presenti.



DELIBERAZIONE DELLA GIUNTA REGIONALE

è stata aggiunta a pagina 35 una CALZATURA IBRIDA, utilizzabile cioè sia in inverno che in estate per permettere alle agenti la scelta di una calzatura senza tacco.

Infine, anche alle divise della Polizia Provinciale sono state tolte le fasce e le codine di topo infrangenti per migliorarne l'utilizzo e la coerenza dei capi al servizio cui sono rivolti.

Per non gravare in maniera eccessiva sul bilancio degli Enti locali, si stabilisce inoltre che le divise debbano essere rinnovate entro quattro anni dalla approvazione della presente delibera, tempo che è di norma necessario per l'ordinario ricambio delle divise usurate, tenuto anche conto dei limiti imposti dalla capacità di spesa e dalle disponibilità finanziarie in bilancio per ciascun Ente.

Si è voluto specificare che, per rimarcare il fine ultimo del decoro della uniforme della Polizia locale fino all'adozione integrale delle nuove divise si dovrà evitare ogni e qualsiasi commistione nell'uso contemporaneo, da parte di ciascun addetto fra vecchie e nuove fogge dei capi previsti, né di parti di esse, compresi i gradi, i fregi, i bottoni e qualsiasi altro accessorio.

Si ritiene infine non pleonastico sottolineare che nel caso di sopralluoghi ai cantieri e in situazioni di specifici rischi, il Comando debba mettere a disposizione del personale incaricato, tutti gli ulteriori Dispositivi di Protezione Individuale (DPI) previsti dalla vigente normativa.

Si auspica infine che nelle attività quotidiane di controllo sul territorio, venga sempre più utilizzata la divisa operativa anziché quella ordinaria, sia per motivi di praticità ed efficacia, sia per contenere ulteriormente i costi di rinnovo dei capi usurati.

ESITO DELL'ISTRUTTORIA

Premesso tutto quanto sopra, si propone l'adozione di una deliberazione della Giunta regionale ad oggetto:

modifiche alle caratteristiche particolari di ciascun capo e accessorio delle divise della Polizia Locale approvate con deliberazione di Giunta regionale n. 516 in data 8 aprile 2013.

Il responsabile del procedimento
(Stefano Agostinelli)



DELIBERAZIONE DELLA GIUNTA REGIONALE

**PROPOSTA E PARERE DEL DIRETTORE DEL DIPARTIMENTO PER LE POLITICHE INTEGRATE DI SICUREZZA E
PER LA PROTEZIONE CIVILE**

Il sottoscritto, considerata la motivazione espressa nell'atto, esprime parere favorevole sotto il profilo della legittimità e della regolarità tecnica della presente deliberazione e ne propone l'adozione della Giunta regionale. Attesta inoltre che dal presente atto non deriva né può derivare impegno di spesa a carico della Regione.

Il direttore
(Roberto Oreficini Rosi)

Roberto Oreficini Rosi

La presente deliberazione si compone di n. 112 pagine, di cui n. 104 pagine di allegati, che formano parte integrante della stessa.

Il segretario della Giunta
(Elisa Moroni)

Elisa Moroni

10

Y

ALLEGATO A) ALLA D.G.R. N. 26 DEL 10 MAR 2014

UNIFORME ORDINARIA

10

1

NOTE

2

[Handwritten signature]

Spalline

Le spalline sono (SALVO QUANDO SPECIFICATO DIVERSAMENTE) contornate da cordone blu notte verso la spalla e bianco verso il collo. Presentano inoltre un bottone argento per fermarle.

'Alta visibilità'

Ogni parte descritta come ad 'alta visibilità' deve essere conforme alla normativa vigente sulla sicurezza sul lavoro.

Camicia

Sotto la giacca la camicia da indossare sarà sempre bianca.

Bottoni

I bottoni in lega metallica color argento recanti lo stemma della Regione Marche in rilievo, hanno un diametro generalmente di mm. 20, per le pattine delle tasche il diametro sarà invece di mm. 12 e per cappotto e mantella di mm. 25.

Targhetta "POLIZIA LOCALE" sul petto

Al petto a sinistra della giacca in posizione centrata, con carattere Arial maiuscolo, di colore argento rifrangente su striscia in tessuto di colore blu notte con profili di contorno bianchi, delle dimensioni 11x2,5, applicata tramite velcro. SALVO DIFFERENTI SPECIFICAZIONI.

Carattere

Nei capi in cui deve essere presente la scritta Polizia Locale, la stessa dovrà essere di carattere ARIAL maiuscolo.

Giacca moto

A norma:

UNI EN 340:2004

UNI EN 343:2008 DPI 1[^] cat.

Protezioni a norma CE : EN 1621-1:1997

Pantalone moto

A norma:

UNI EN 340:2004

UNI EN 343:2008

Protezioni a norma CE : EN 1621-1:1997 .

“Tessuto riflettente giallo-blu”

Questa dicitura corrisponde alla colorazione gialla-blu di un tessuto tipo 3M-SCOTCHLITE.

“Tipo goretex”

Per i capi realizzati in questo tessuto, le specifiche dello stesso e la grammatura saranno decise, fra gli enti e le ditte interessati, in fase di ordine del capo in base alle rispettive esigenze relative al servizio da svolgersi nei singoli comandi.

Colori di riferimento



Blu notte



Azzurro oxford (utilizzato per le camicie)

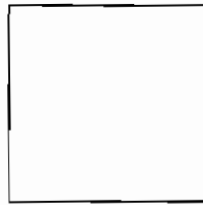

Bianco

Nota ricamo greca

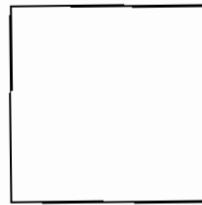
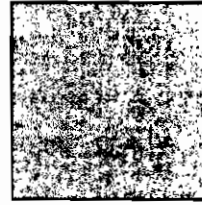

Le greche sono realizzate tramite ricamo a filo argento di due toni, verde, nero e bianco (solo per l'interno del logo della regione) su tessuto blu notte.

Handwritten signature

DETTAGLIO FREGI GIACCA E CAPPELLO



Greca per gli
ufficiali

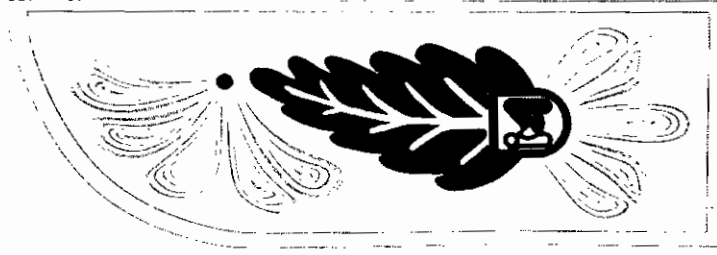

Greca per i
comandanti

(caratterizzata da una versione differente
del ricamo e dal cordone argento che la circonda)

UNIFORME ORDINARIA

invernale

10

7

UNIFORME ORDINARIA INVERNALE

uomo e donna

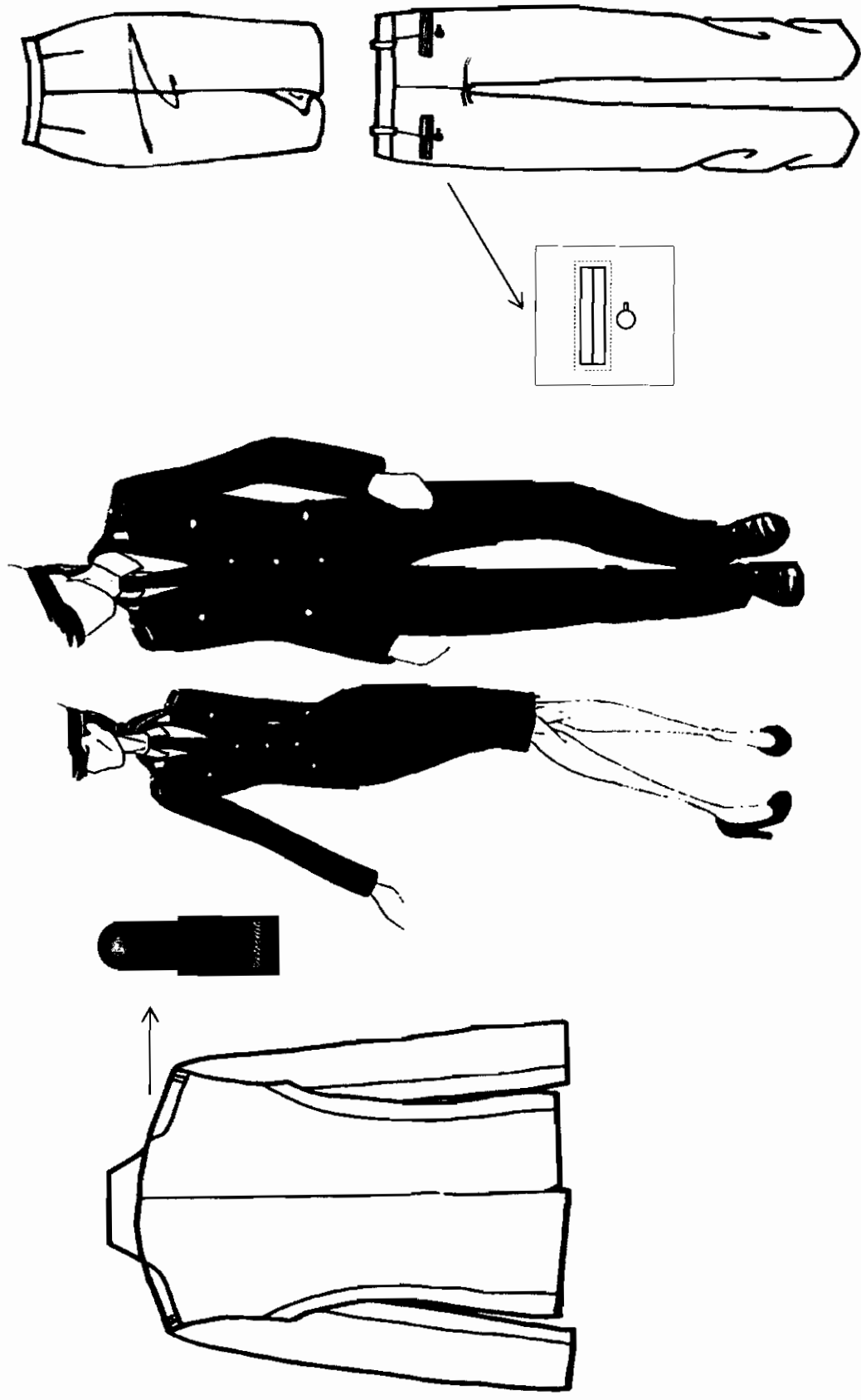

16

Giacca

La giacca monopetto, in tessuto 100% pura lana vergine di colore blu notte, chiusa da 3 bottoni argentati, presenta risvolti con alamari al bavero ed è interamente foderata con fodera blu notte.

Sono presenti uno spacco posteriore, spalline con distintivi di grado e quattro tasche.

Le spalline di colore blu notte sono di forma rettangolare, cucite nell'attaccatura della manica e da un lato hanno forma arrotondata, con sopra un bottone di 12mm di diametro e bordate con cordone bianco e blu «Francia» (bianca verso il collo e blu verso l'esterno).

All'altezza del petto, vi sono 2 tasche piccole con patta ad ala, chiuse con un piccolo bottone, e inferiormente due tasche a toppa con soffietto e pattina e chiuse da un bottone. Queste ultime distano dal fondo ad una distanza variabile da un minimo di 35 mm ad un massimo di 40 mm, secondo le taglie.

All'interno della tasca inferiore sinistra (destra per gli Agenti mancini), in posizione centrale e distante 5 mm dall'orlo superiore, è praticata un'apertura orizzontale lunga 110 mm per il doppio moschettoni. All'altezza del petto sono realizzate sulla fodera due aperture per le tasche interne una a destra e una a sinistra, larghe 140 mm, tagliate a filetto e rifinite con due bordini di 5 mm dello stesso tessuto della fodera, così come lo stesso tessuto è usato per il sacco della tasca.

Ciascuna manica è costituita da due pezzi: ed è foderata con la stessa fodera del busto.

Tutto il fondo è ripiegato all'interno per cm. 4 ca. ed è rinforzato con tela termoadesiva per un'altezza di cm. 3 ca., formando un soffietto di cm. 1 ca ed ha un rimesso di cm. 1,5 ca.

Tutti i bottoni devono essere di colore argento con fregio della Regione Marche.

Per il personale femminile si adotterà identica foggia con modello da donna, leggermente sciancrata sui fianchi e parametri invertiti per quanto attiene l'abbottonatura.

Sul collo degli Ufficiali sono applicate "greche" in canutiglia.

Pantalone

Modello classico di colore blu notte senza risvolti, realizzato con un tessuto 100% pura lana vergine di colore blu notte uguale alla giacca.

Il pantalone, con piega di stiratura centrale, presenta 4 tasche a filetto: 2 laterali anteriori e 2 posteriori (le tasche laterali hanno apertura obliqua, mentre le tasche posteriori sono chiuse con bottone blu). Il filetto è alto cm. 1,5 con occhiello e bottone

I passanti sono idonei ad una cintura di altezza di cm.4.

Per il personale femminile si adotterà identica foggia con modello da donna e parametri invertiti per quanto attiene l'allacciatura.

Gonna

La gonna classica di colore blu notte è realizzata con lo stesso tessuto della giacca e foderato con fodera blu notte.

Presenta un piegone posteriore al centro e un'allacciatura laterale.

La chiusura laterale è ottenuta con cerniera, asola e bottone di mm 15 di colore blu navy. Il giro vita è rifinito con cinturino e baschina interna, realizzati dello stesso tessuto della gonna.

I passanti per la cintura sono posizionati sulle quattro riprese, fodera realizzata in saglia 100% viscosa.

La lunghezza della gonna è di due centimetri sotto il ginocchio.

La **camicia** è a maniche lunghe di colore bianco in tessuto Popeline 100% cotone, di linea classica.

Il colletto rigido è a due pezzi con rinforzo e stecchine nelle punte .

La camicia presenta una tasca sul petto a sinistra ed è chiusa con bottoni in resina tipo madreperla. (La camicia va indossata dentro ai pantaloni).

Per il personale femminile si adotterà identica foggia con modello da donna, leggermente sciancrata sui fianchi e parametri invertiti per quanto attiene l'abbottonatura.

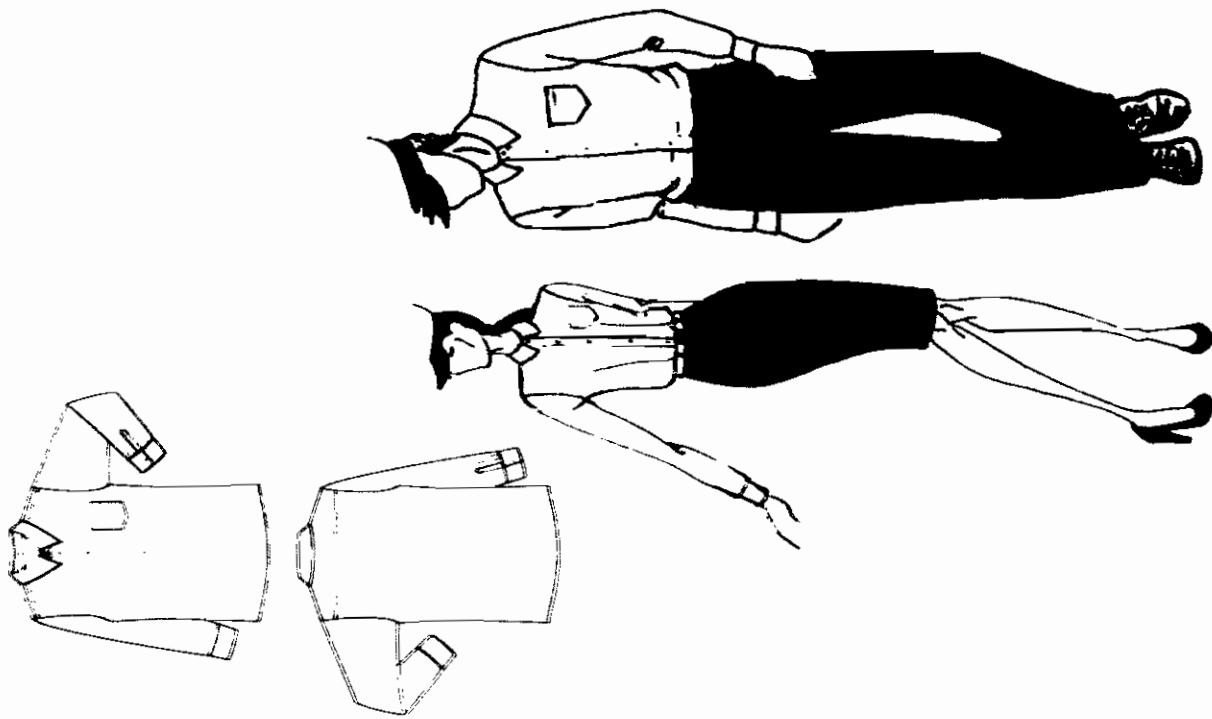

MAGLIONE SCOLLO A V unisex

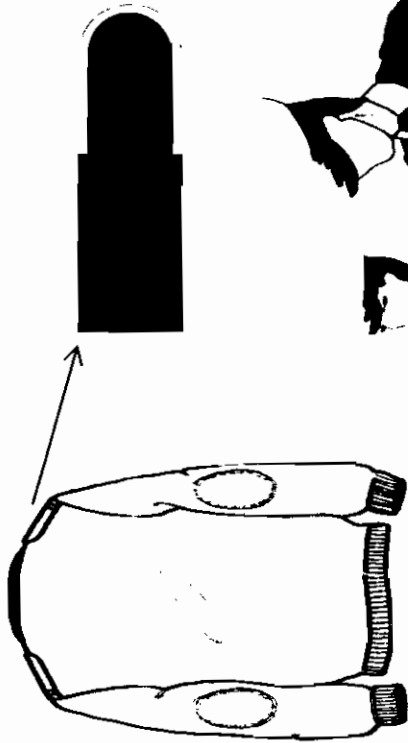

Maglione realizzato con filato 50% lana e 50% acrilico di colore blu notte con trattamento antipiling, con scollo a V, lavorato in maglia rasata, bordato in maglia a costina.

In alto a sinistra sul petto, vi è un'etichetta, applicata con velcro, con scritta "POLIZIA LOCALE" in materiale rifrangente e subito sotto un taschino chiuso da bottone color argento; la rifinitura del maglione è con costa 2x2.

Sulle spalle sono presenti le spalline, su cui sono inserire controspalline (mobili) di colore blu notte di forma rettangolare terminanti a punta arrotondata, con bottone di 12mm di diametro, bordate con cordone bianco e blu «Francia».

La manica a giro presenta un polso rifinito con costa 2x2 di altezza 7,5 cm circa.

Il fondo è bordato in maglia a costine 2x2 alto 7 cm circa.

Su entrambe le maniche sono applicate delle toppe in poli-cotone, lunghe 28 cm, che variano di larghezza da 13 cm a cm 08 ed il lato corto è applicato con doppia cucitura.

Finezza consigliata: 7.

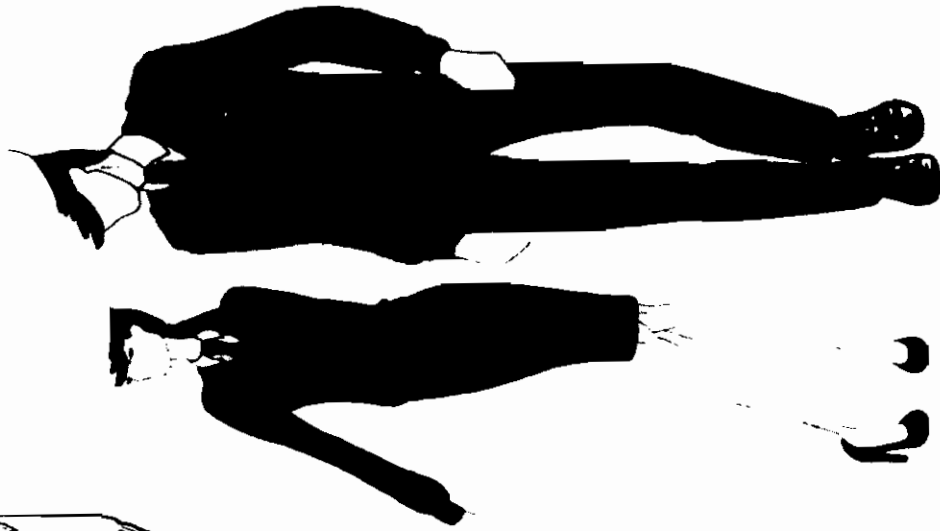

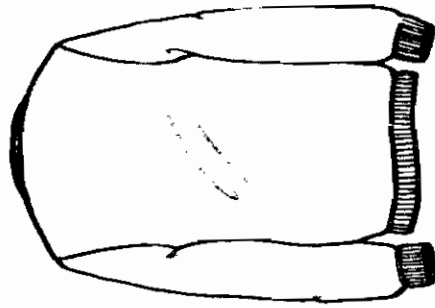

SOTTOGIACCA unisex

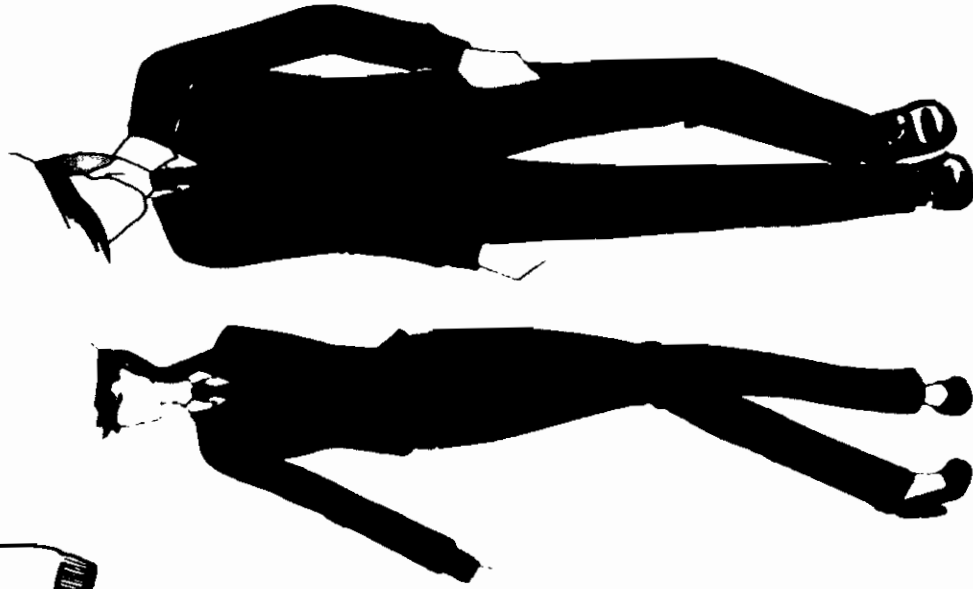

Il sotto giacca con manica a giro, è realizzato con filato 100% pura lana di colore blu notte con trattamento antipiling, lavorato a maglia rasata con costina 2x2 per il fondo, polsini e collo. Finezza consigliata: 12.

b

UNIFORME ORDINARIA

estiva

10

UNIFORME ORDINARIA ESTIVA

uomo e donna

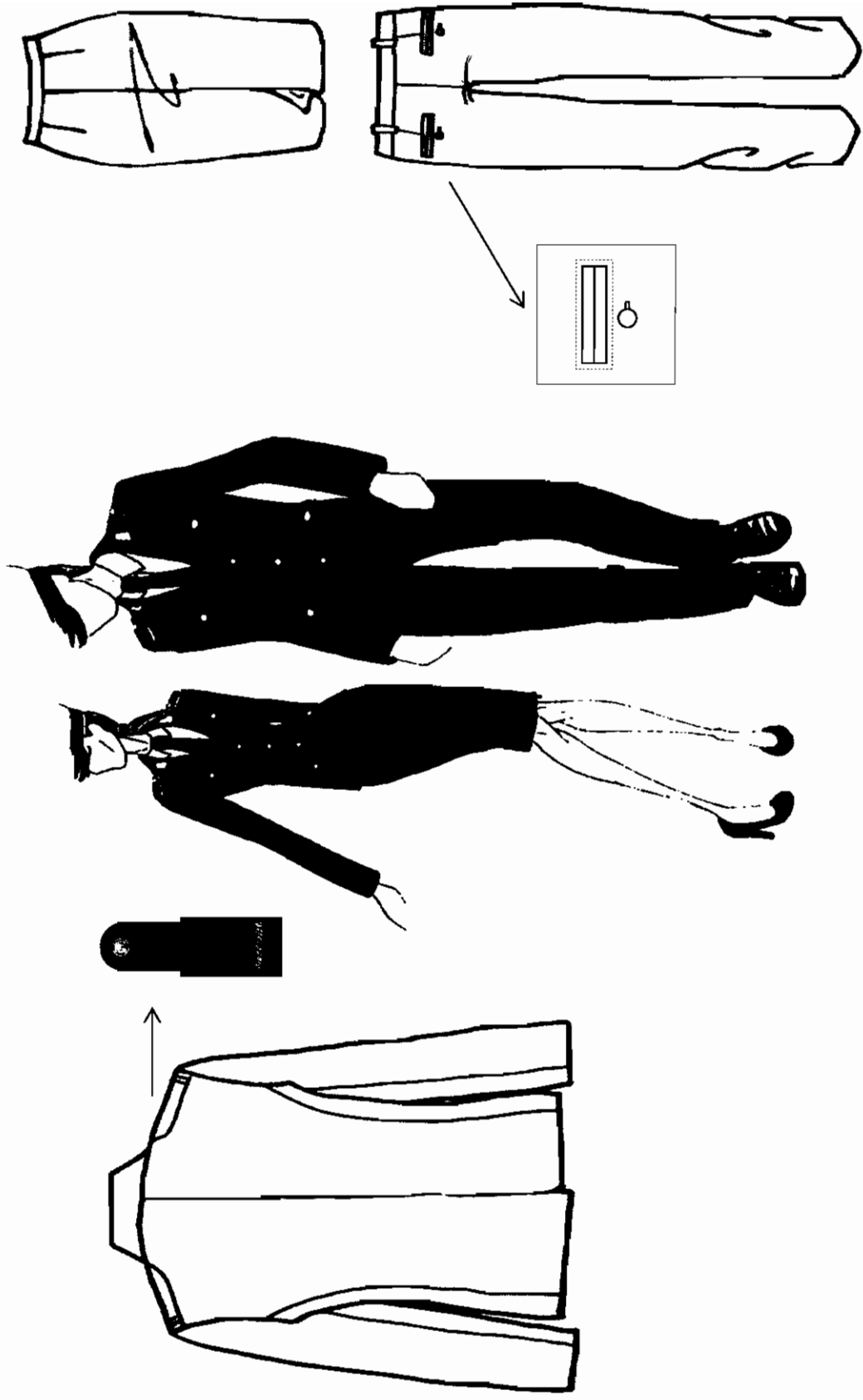

Giacca

La giacca, monopetto a 3 bottoni (argentati) e risvolti con alamari al bavero, è realizzata in fresco lana, di colore blu notte.

All'altezza del petto, vi sono 2 tasche piccole con patta ad ala, chiuse con un piccolo bottone argentato; e inferiormente due tasche a toppa con soffietto e pattina e chiuse da un bottone argento. Presenta uno spacco posteriore ed è interamente foderata di colore blu notte.

Le spilline di colore blu notte rettangolari terminano a punta arrotondata con un bottone argentato di 12mm di diametro e bordate con cordone bianco e blu "Francia".

Una tasca interna a destra è posizionata all'altezza del petto ed è realizzata apportando sulla fodera un'apertura larga mm 140 tagliata a filetto e rifinita con bordino di mm 5 dello stesso tessuto della fodera del corpo, così come il sacco della tasca. La chiusura della tasca è assicurata da bottone a quattro fori, il cui colore deve essere in tono con il tessuto, fissato sulla tasca.

Per il personale femminile si adotterà identica foggia con modello da donna, leggermente sciancrata sui fianchi e parametri invertiti per quanto attiene l'abbottonatura.

Sulla giacca degli Ufficiali sono applicate "Greche" in canutiglia.

Pantalone

Il pantalone estivo è di foggia classica, di colore blu notte senza risvolti, dello stesso tessuto e colore della giacca estiva, con passanti di altezza di cm 6 tali da permettere il passaggio della cintura alta cm. 5.

Il pantalone presenta 4 tasche: 2 laterali e 2 posteriori.

Le tasche posteriori sono chiuse con bottone blu ed hanno internamente una mostra ed una contromostra dello stesso tessuto della tasca e sono foderate con tela di cotone. Sotto l'attaccatura della cintura, su ciascuna delle parti anteriori, è ricavata una tasca interna con taglio obliquo lungo mm 170 circa, fermato con travetta a mm 10 dalla cintura.

Il pantalone presenta una piega di stiratura.

Per il personale femminile si adotterà identica foggia con modello da donna e parametri invertiti per quanto attiene l'allacciatura.

Gonna

La gonna classica di colore blu notte è realizzata con lo stesso tessuto della giacca e foderato con fodera blu notte.

Presenta un piegone posteriore al centro e un' allacciatura laterale.

La chiusura laterale è ottenuta con cerniera, asola e bottone di mm 15 di colore blu navy. Il giro vita è rifinito con cinturino e baschina interna, realizzati dello stesso tessuto della gonna.

I passanti per la cintura sono posizionati sulle quattro riprese, fodera realizzata in saglia 100% viscosa.

La lunghezza della gonna è di due centimetri sotto il ginocchio.

La **camicia** a manica corta di colore azzurro è in tessuto Oxford, con percentuale di cotone non inferiore al 65, ed è di linea classica.

Il colletto rigido è a due pezzi con rinforzo e stecchine inserite alle punte.

La camicia presenta 2 tasche inserite nel taglio con pattina chiusa con bottone in resina effetto madreperla.

La spallina, in cui si può inserire la contropallina con i gradi, è fermata con bottone bianco anch'esso in resina effetto madreperla.

In alto a sinistra sul petto è posta, per mezzo di un velcro, una targhetta, di lunghezza pari a cm 10,5 e di altezza pari a cm.2,5, al centro della quale è riportata la scritta "POLIZIA LOCALE" in materiale rifrangente (carattere arial stampatello maiuscolo in colore bianco su fondo di colore blu navy e con profili di contorno di colore bianco). La scritta, il fondo e il contorno sono in materiale plastico rifrangente montato su tessuto.

Sul fondo di entrambe le maniche, è presente una fascia alta 3 cm. del medesimo tessuto della camicia di colore bianco, così da ottenere un'alternanza "azzurro-bianco-azzurro" una volta fatto il risvolto (con cui termina la manica stessa) assicurato da un alamaro laterale allacciato da un bottone bianco in resina effetto madreperla.

Per il personale femminile si adatterà identica foggia con modello da donna, leggermente sciancrata sui fianchi e parametri invertiti per quanto attiene l'abbottonatura.

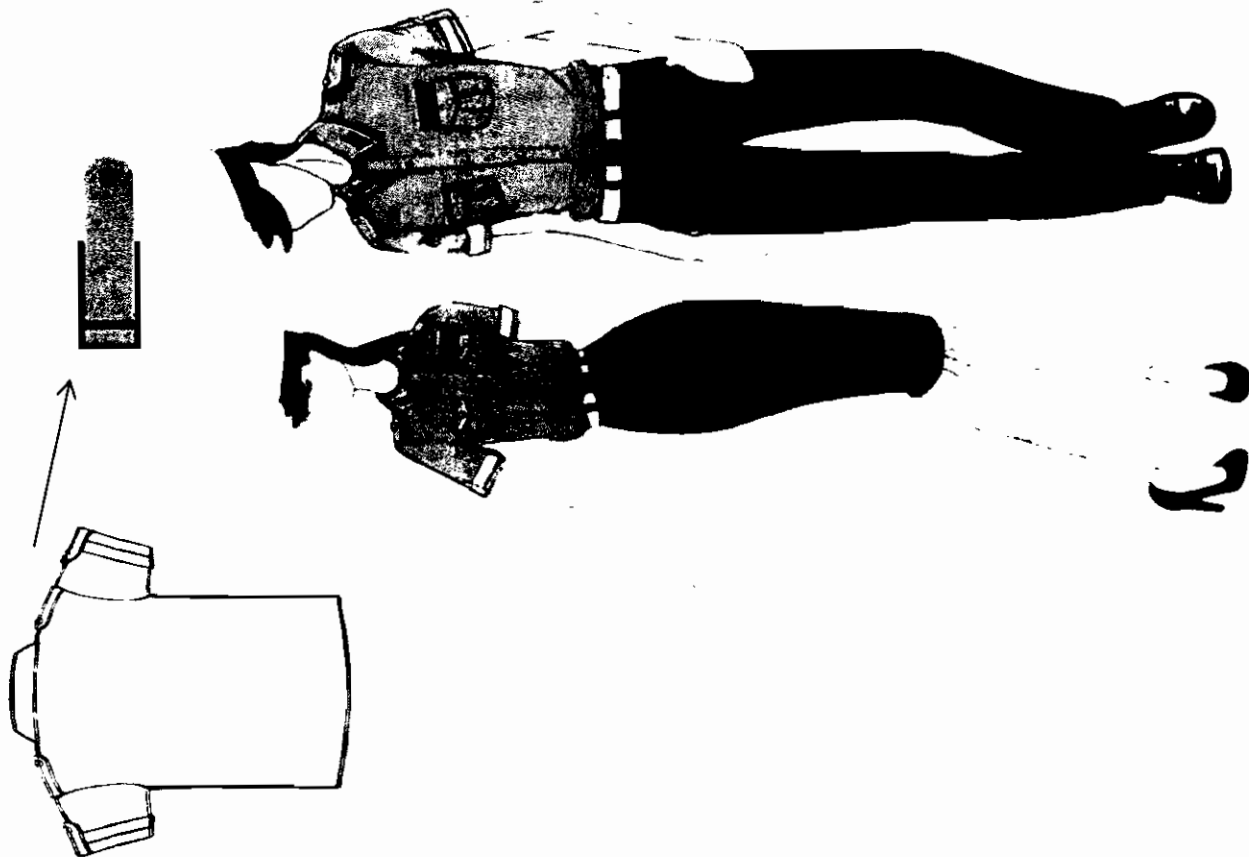

UNIFORME SPIAGGIA uomo e donna

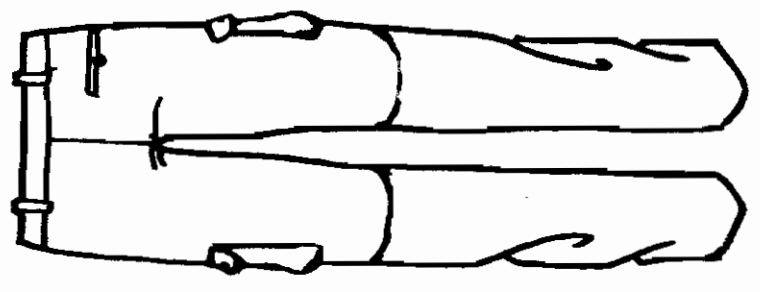
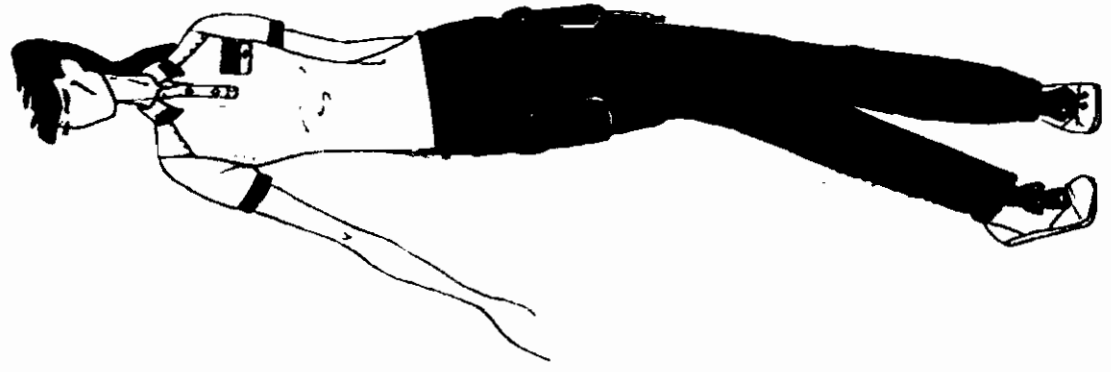
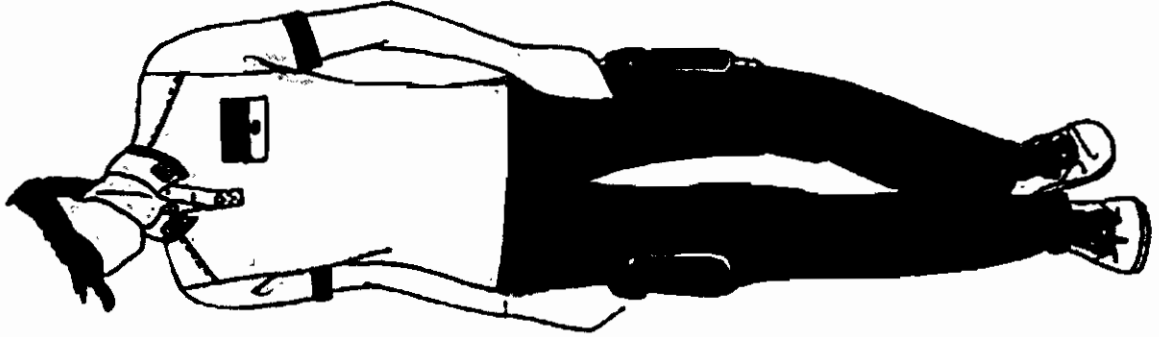
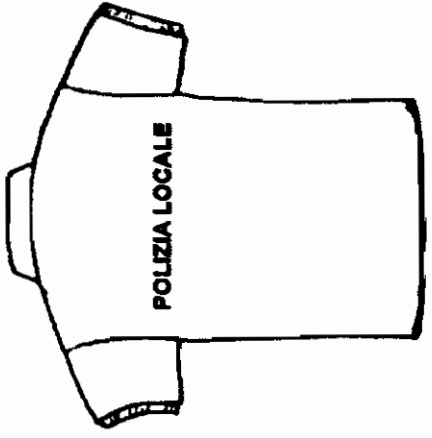

[Handwritten signature]

Polo (unisex)

Polo realizzata in 100% cotone ringspun pettinato irrestringibile, di colore bianco con manica corta. Placet a due bottoni in finto corno di colore blu navy con bottone di riserva cucito all'interno.

Collo con fettuccia dello stesso tessuto e spalle più resistenti rifinite con cucitura a singolo ago.

Apertura classica, abbottonatura a tre bottoni bianchi in resina effetto madreperla.

Spacchetti laterali. Il fondo dietro con spacchetto più lungo, le maniche corte hanno il fondo con cannolet di colore blu notte alto cm 2 a distanza di cm 1 dal fondo.

Ricamo sulla schiena con la scritta "POLIZIA LOCALE" (carattere arial stampatello maiuscolo) di colore grigio argento e bordata di nero, dalle dimensioni di cm. 32,3 di lunghezza e cm. 4,00 di altezza.

Sul petto, a sinistra, è presente un'etichetta tramite velcro con la scritta "POLIZIA LOCALE" in materiale rifrangente (carattere arial stampatello maiuscolo), su fondo blu notte, bordata di nero delle dimensioni di cm. 12 di lunghezza e cm. 1,8 di altezza delle dimensioni 11x2,5 subito sopra la tasca a filetto, che ha un profilo blu notte, e chiusa da pattina con bottone in materiale plastico.

Sul petto, a destra, in posizione centrata vengono posizionati i gradi su fascia di tessuto, su fondo blu notte, applicata mediante velcro.

Pantalone

Pantalone di colore blu notte, in 100% cotone, con tasca a toppa con pattina e soffietto catarifrangente chiusa da automatici color argento e taschina interna portacellulare.

Presenta un orlo con inserti di elastico inseriti internamente.

Appena sopra il ginocchio è posta una zip che rende una parte del pantalone staccabile, a creare un pantalone corto 'tipo bermuda'.

Lo sparato è posto sul davanti in posizione centrale, è munito di chiusura lampo ed è composto da due parti: una finta rinforzata (parte anteriore sinistra) ed una controfinta foderata.

La finta è rifinita con un'impuntura esterna a mm 30 dal bordo ed è fermata con una travetta all'estremità inferiore. La lunghezza della chiusura lampo varia in funzione delle taglie del pantalone.

Una tasca posteriore a destra, chiusa con bottone blu. La tasca ha internamente una mostra ed una contro mostra dello stesso tessuto della tasca ed è foderata con tela di cotone.

Il pantalone presenta passanti di altezza di cm 5 tali da permettere il passaggio della cintura in canapa alta cm. 4.

Per il personale femminile si adatterà identica foggia con modello da donna e parametri invertiti per quanto attiene l'allacciatura.

UNIFORME DA CERIMONIA

DA UTILIZZARSI CON IL GONFALONE

Si utilizza l'uniforme ordinaria con giacca, guanti e fascia:

- per gli Operatori di Polizia Locale gli stessi dovranno indossare giacca, guanti bianchi e cordoni da alta uniforme;
- per gli Operatori di Polizia Locale di scorta al gonfalone, quest'ultimi dovranno indossare inoltre il casco metropolitano;
- gli Ufficiali di Polizia Locale dovranno indossare giacca ordinaria, guanti neri e cordone alta uniforme;
- il Comandante, o l' Ufficiale più alto in grado, dovranno indossare guanti neri fascia azzurra, sciabola e dragona.

UNIFORME DI GALA UOMO

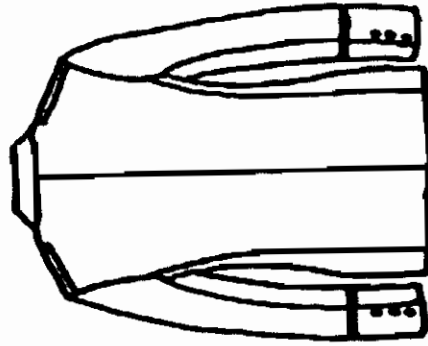

Nella versione invernale, **giacca** bianca in lana vergine 100%, foderata di colore chiaro, con collo a lancia e sopracollo in raso blu.

Sulle spalle, spallina con bottone argento, sul davanti taschino a filetto, in alto a sinistra e in basso 2 tasche a filetto.

Allacciatura a doppio petto con bottoni argento, polsini con profili argento e con 3 bottoni argento.

Nella versione estiva, stesse caratteristiche ma di tessuto in fresco lana.

Tre tasche esterne totali, tutte a filetto, una al petto e due all'altezza della vita.

La tasca interna destra è posizionata all'altezza del petto ed è realizzata apportando sulla fodera un'apertura, larga mm 140 tagliata a filetto e rifinita con bordino di mm 5 dello stesso tessuto della fodera del corpo, così come il sacco della tasca. La chiusura della tasca è assicurata da una "capiola" costituita da un listino di treccia tubolare nella stessa tonalità della fodera cucito al centro sul bordino superiore cui corrisponde un bottone a quattro fori, il cui colore deve essere in tono con il tessuto, fissato sulla tasca.

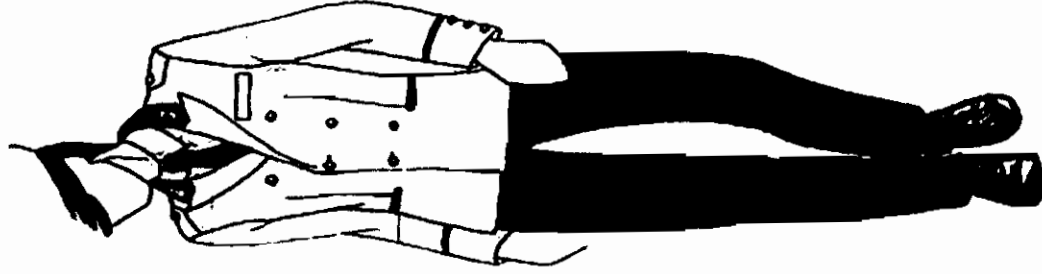

Cravatta 100% seta.

Da indossarsi in abbinamento

Pantalone

Modello classico di colore blu notte senza risvolti, realizzato con un tessuto 100% pura lana vergine.

Il pantalone, con piega di stiratura centrale e un gallone in raso, del medesimo colore del pantalone lungo il fianco di entrambe le gambe, presenta 2 tasche a filetto posteriori chiuse da bottone.

I passanti sono idonei ad una cintura di altezza di cm.4.

16

UNIFORME DI GALA DONNA

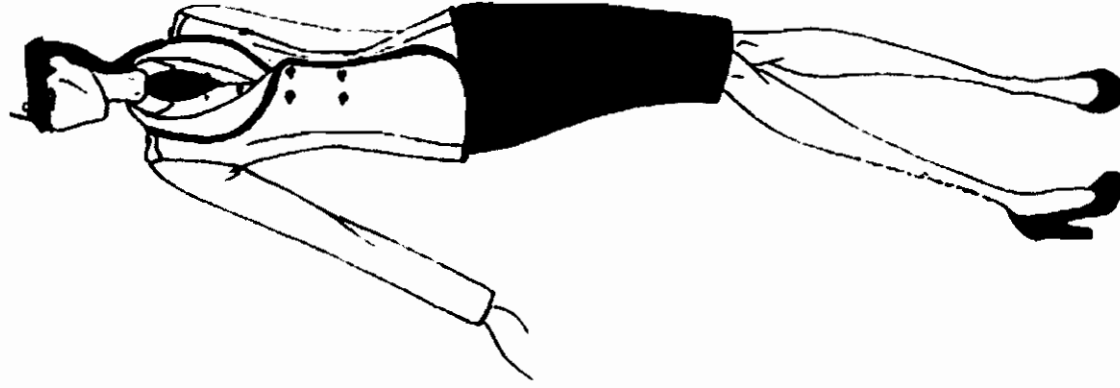
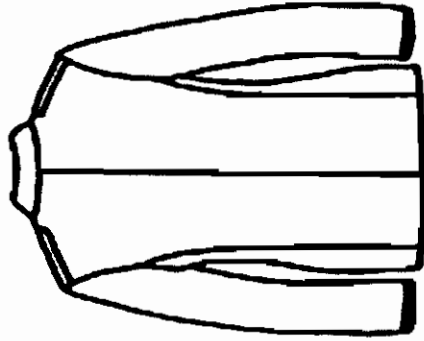

Nella versione invernale, **giacca** di colore bianco a doppio petto in lana elasticizzata, foderata di colore chiaro, con collo a scialle bordato con profilo in raso blu, sulle spalle spallina fermata da bottone a cupola color argento.

La manica presenta polso orlato con profilo blu in raso. La tasca interna destra è posizionata all'altezza del petto ed è realizzata apportando sulla fodera un'apertura, larga mm 140 tagliata a filetto e rifinita con bordino di mm 5 dello stesso tessuto della fodera del corpo, così come il sacco della tasca. La chiusura della tasca è assicurata da una "capriola" costituita da un listino di treccia tubolare nella stessa tonalità della fodera cucito al centro sul bordino superiore cui corrisponde un bottone a quattro fori, il cui colore deve essere in tono con il tessuto, fissato sulla tasca.

Al posto della cravatta, **Plastron** in 100% seta con uguale fantasia della cravatta

Gonna

La gonna classica di colore blu notte è realizzata in pura lana vergine e foderata con fodera blu notte.

La chiusura laterale è ottenuta con cerniera, asola e bottone di mm 15 di colore blu navy.

Il giro vita è rifinito con cinturino e baschina interna, realizzati dello stesso tessuto della gonna.

Presenta passanti posizionati sulle quattro riprese ed una fascia in raso del medesimo colore della gonna su ognuno dei fianchi tipo gallone.

La lunghezza della gonna è di due centimetri sotto il ginocchio.

MANTELLA unisex



A ruota intera in panno leggero di pura lana (o misto lana almeno al 70%) con trattamento antimacchia ed antigoccia di colore blu notte.

Foderata con tessuto impermeabile traspirante lucido grigio perla.

Presenta una paramontatura interna di 40 cm di colore blu notte.

Collo di velluto, blu notte, con applicazione del logo della Regione picchio in metallo lucido color argento di cm 2,5 fissato sul robbio blu.

Gancio di chiusura argento.

Catenella argentata di chiusura ancorata a testa di leone

Quattro bottoni argentati con logo della regione.

CAPPOTTO UOMO e DONNA

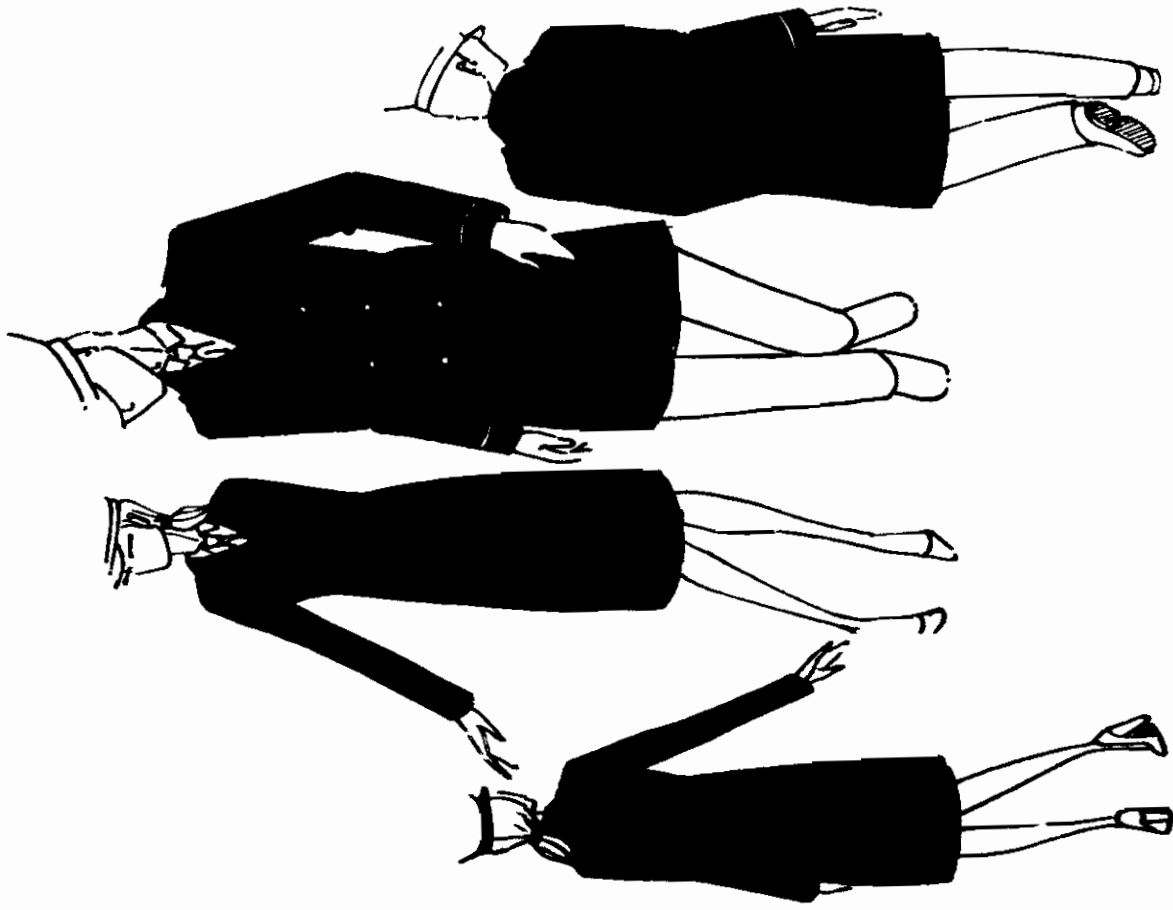

Cappotto di colore blu notte , misto lana almeno al 70% e trattato antigoccia e antimacchia; doppiopetto con bottoni argentati.

Con 2 tasche oblique,e presenta un bordino in coda di topo grigio argento rinfrangente sui polsini.

La lunghezza del modello maschile e femminile è 10 cm. sotto il ginocchio.

A diversificare il modello maschile, dal femminile, oltre ai parametri invertiti, saranno il retro dove è presente nel modello femminile uno spallone che si inserisce nelle cuciture del collo (dietro), del tratto spalla e del giro manica.

PANTOLONE UOMO e DONNA

per servizio a cavallo

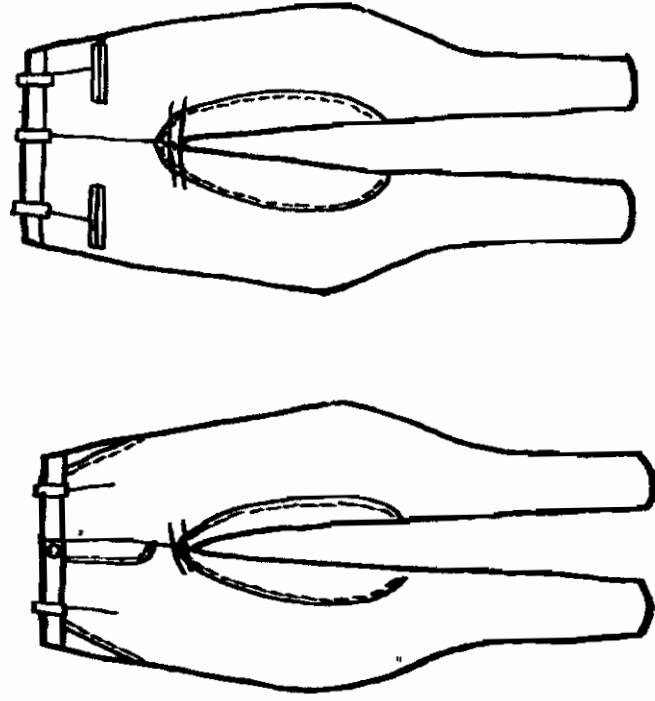

Il pantalone di colore blu notte ha: due tasche anteriori e due tasche posteriori a doppio bordino come da disegno.

Il gambale in tessuto elasticizzato e cucito in 2 pezzi, è aperto sotto il ginocchio con impunture e pines al fondo.

Sono presenti cinque passanti in vita e la chiusura davanti avviene con una cerniera lampo, con impuntura a 5 mm. Sulle tasche, al cavallo e sulle cosce (fino al polpaccio) sono presenti rinforzi.

Il materiale è al 100% lana vergine, ma può essere realizzato in tessuto elasticizzato, la differenza varia tra il modello invernale ed il modello estivo.

UNIFORME MOTO

unisex

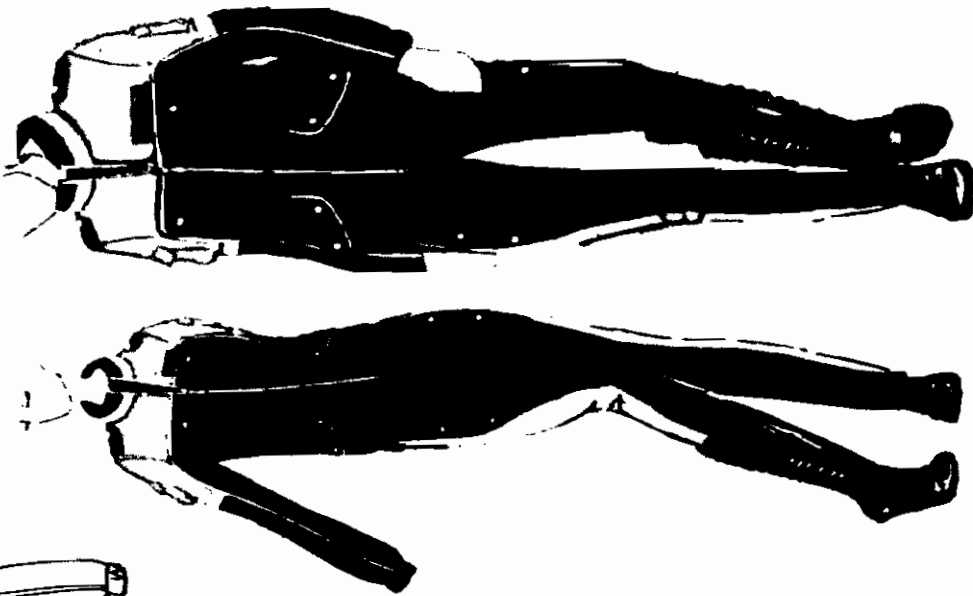
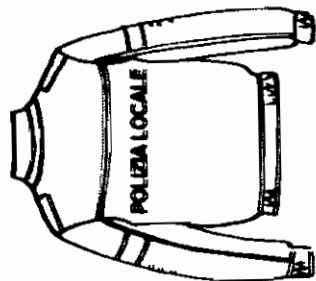

GIACCA A VENTO DA MOTO doppia proposta estiva/invernale

Di colore blu notte, in materiale tecnico con la parte superiore di colore riflettente giallo-blu. Un taschino portapenne è presente nella manica destra all'altezza delle spalle; la tasca porta cellulare è coperta da una pattina e presenta una chiusura velcro; stesso tipo di chiusura è presente anche sul fondo giacca e polsini. Sono previste: protezione gomiti estraibile; protezioni su spalle interne ed estraibili; protezione dorsale interna ed estraibile; certificate en.

Tasche oblique sul davanti chiuse da due automatici di colore argento rifinite con coda di topo rifrangente.

Sulla schiena in posizione centrata su un unico livello è prevista la scritta "POLIZIA LOCALE", di altezza di cm 4, di colore grigio rifrangente ed è prevista inoltre un'imbottitura interna staccabile.

Sono previsti moduli di protezione, per la schiena (tipo tartaruga), per i gomiti e per le ginocchia da inserire a scomparsa.

Con opzione di sistema di protezione tramite airbag.

PANTALONE invernale/estivo

Pantalone con sistema di chiusura in vita tramite bottoni a pressione tasche d'accesso verticali chiuse con pattina bordata di coda di topo grigio argento rifrangente e bottoni a pressione (due) fondo con elastico con sistema di regolazione con coulisse a scomparsa con fascia anti trascinamento interna di colore blu notte, coda di topo rifrangente esternamente nella cucitura e toppe di colore blu notte sul ginocchio secondo preformature.

AC

K-WAY unisex

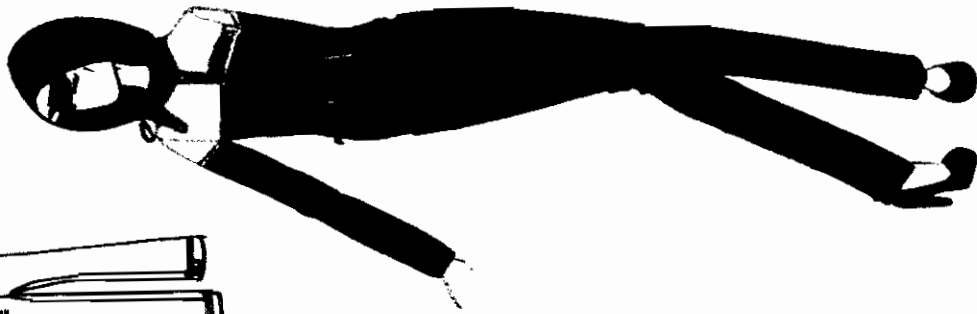
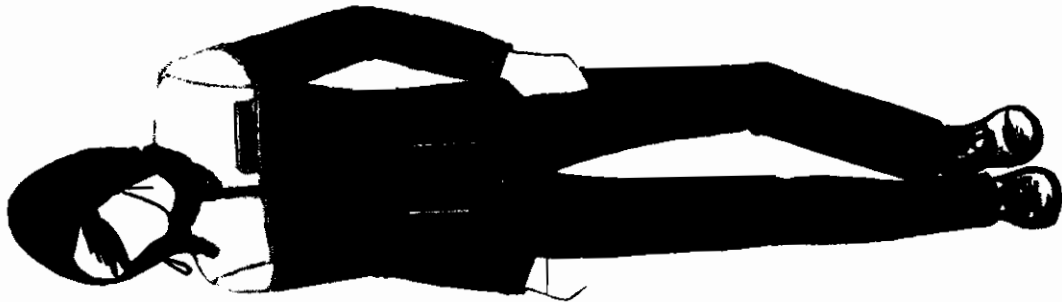
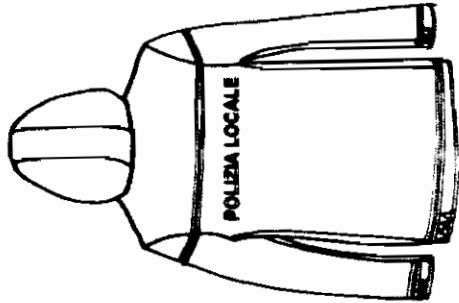

K-way di colore blu notte, con parte superiore di colore riflettente giallo-blu, con cappuccio munito di tiranti, riavvolgibile all'interno del colletto, con un colletto in materiale impermeabile con chiusura tipo velcro.

Sulle spalle inserto in tessuto riflettente giallo-blu bordato con coda di topo grigio argento rifrangente inserita nelle cuciture, sopra di essa, targhetta con scritto "POLIZIA LOCALE" sul petto a sinistra.

Chiusura con cerniera stagna, 2 tasche a topa con cerniera laterale stagna e coda di topo grigia rifrangente.

Manica a giro con allacciatura del polsino regolabile con automatici. Il polsino è realizzato nello stesso tessuto del k-way con un elastico all'interno

Sulla schiena in posizione centrata e su un unico livello è prevista la scritta "POLIZIA LOCALE", carattere Arial, di altezza di cm 4 di colore grigio rifrangente.

GIACCA A VENTO unisex

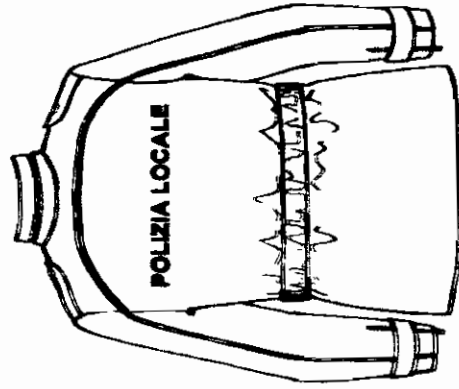

Di colore blu notte, in materiale 'tipo Goretex', di vestibilità ampia con tasca a filetto chiusa con zip nascosta.

La parte superiore è di tessuto riflettente giallo-blu.

L'apertura anteriore è chiusa da cerniera lampo pressofusa in materiale plastico, a doppio cursore, divisibile, coperta da finta antivento chiusa da 4 bottoni automatici di colore blu notte.

Il collo è alla coreana realizzato in tessuto riflettente giallo-blu e presenta un cappuccio estraibile.

Sulla schiena, in posizione centrata su un unico livello, è prevista la scritta "POLIZIA LOCALE" di altezza di 4 cm, di colore grigio rifrangente.

Nella parte sotto, anteriormente, 2 tasche a filetto con pattina e chiusura con automatici; sopra 2 tasche con portapenne a 2 scomparti. a filetto inserite nel taglio con la stessa chiusura.

Sul petto a sinistra sopra la tasca, c'è un'etichetta in velcro con la scritta "POLIZIA LOCALE", carattere Arial, alta cm 4, in materiale grigio-argento rifrangente su fondo blu notte.

Sulle maniche banda tessuto riflettente giallo-blu laterale bordato con codina di topo rinfrangente grigio-argento e zip sul fondo.

Polso di tessuto riflettente giallo-blu regolabile con velcro.

Il capo si sdoppia in due capi indipendenti di medesima foggia, di cui una funge da giacca a vento vera e propria, mentre l'altra, tipo bomber, può essere usata come giacca imbottita, oltre che come imbottitura della prima.

Cappuccio munito di tiranti, riavvolgibile all'interno del colletto.

All'interno del colletto alla coreana, applicazione termosaldata di alamari con fregio della Regione Marche.

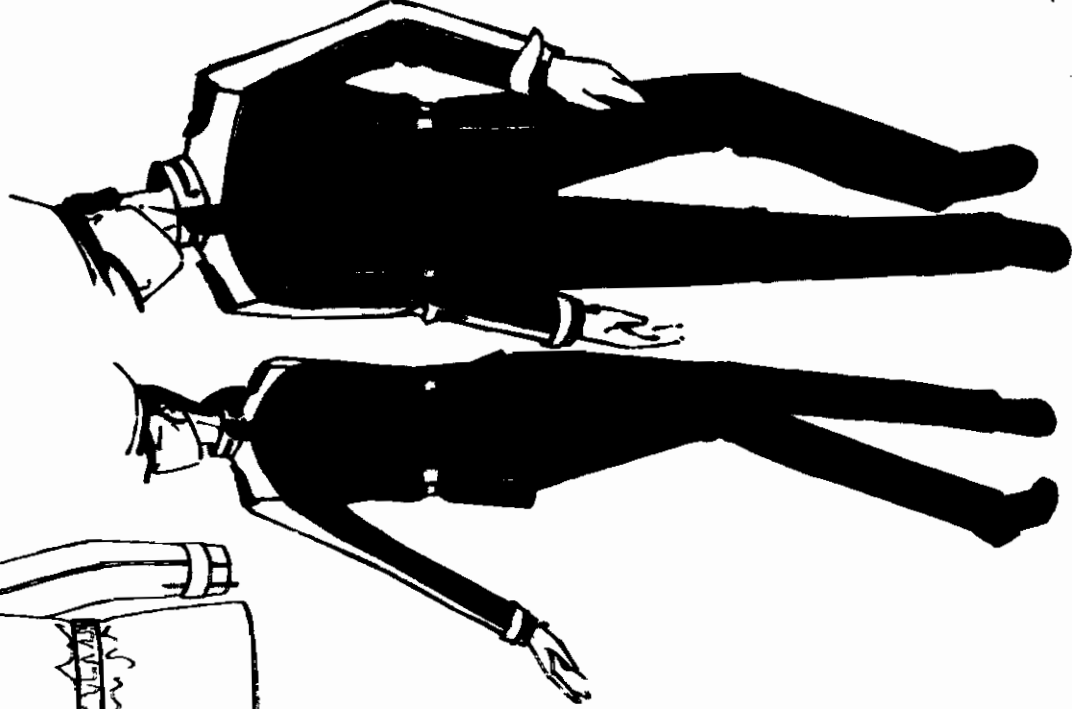

IMPERMEABILE unisex

Di colore blu notte, in materiale 'tipo Goretex', di vestibilità ampia con cappuccio munito di tiranti (removibile) e dotato di mantellina fissa.

La parte superiore della mantellina presenta un pannello in tessuto riflettente giallo-blu ed una fascia rifrangente grigio argento riflettente alta cm. 5, la mantellina è assicurata, sul fondo, all'impermeabile tramite tre automatici cromati, due sul fronte ed uno sul centro dietro.

L'apertura anteriore è chiusa da cerniera lampo pressofusa in materiale plastico, a doppio cursore, divisibile, coperta da finta antivento chiusa da 4 bottoni automatici di colore blu notte.

Sulla schiena, in posizione centrata su un unico livello, è prevista la scritta "POLIZIA LOCALE" di altezza di 4 cm, di colore grigio rifrangente.

Nella parte sotto, interiormente, 2 tasche a filetto oblique con pattina con profili di colore grigio argento rifrangenti e chiusura con automatici blu notte.

Presenta 6 passanti in vita che permettono di indossare una cinta alta cm 4 allacciata per mezzo di una fibbia a scatola rettangolare in metallo color argento con fregio regionale in rilievo al centro (2,5x3cm), e la cinghia è realizzata dello stesso materiale dell'impermeabile.

Sul petto a sinistra sopra la banda rifrangente è prevista un'etichetta applicata col velcro con la scritta "POLIZIA LOCALE", sempre in materiale grigio rifrangente.

Internamente è prevista un'imbottitura.

Il capo è completamente foderato con fodera a rete di colore in tono con tessuto esterno.

La cinta può in alternativa essere realizzata nel tessuto riflettente giallo-blu.

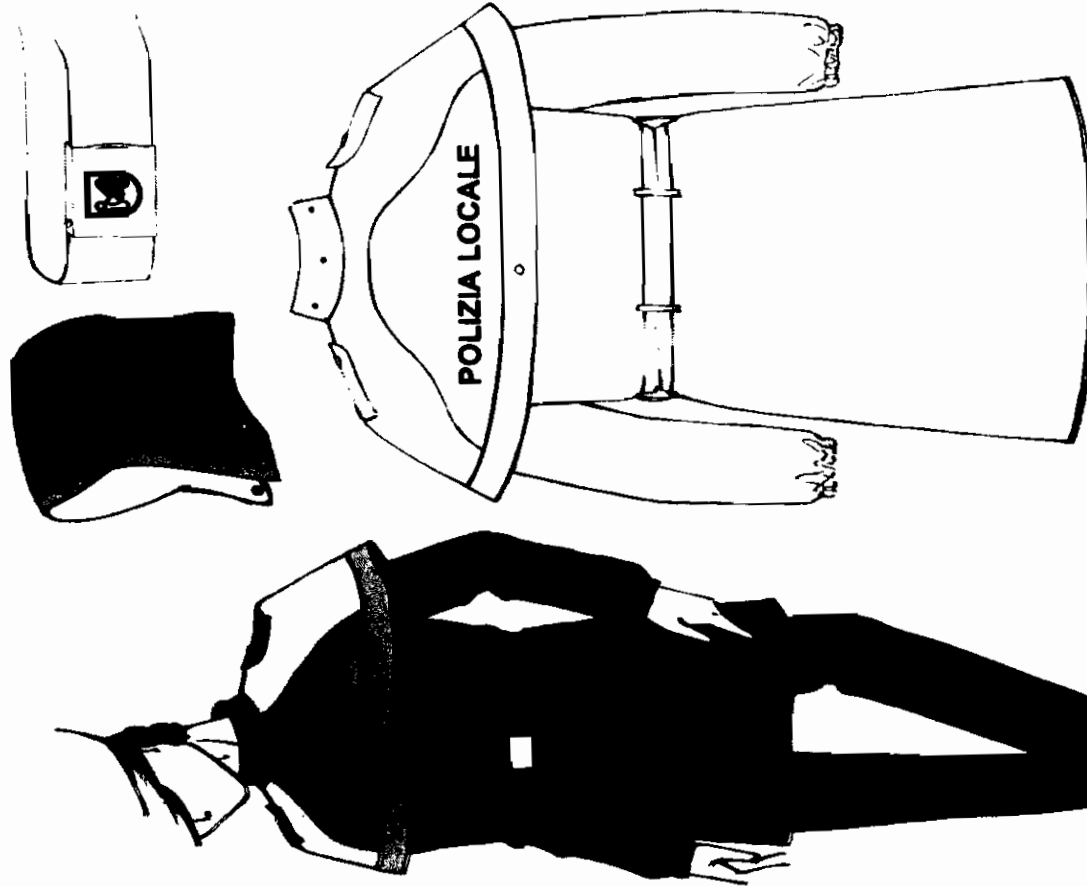

4

DETTAGLIO MANICOTTO

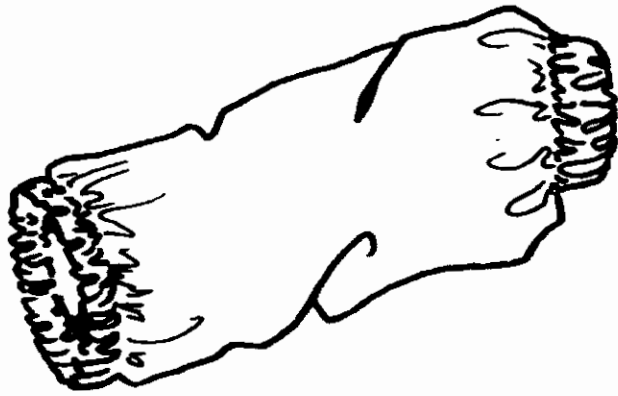

Manicotto di materiale impermeabile e rifrangente grigio argento-alta visibilità, estraibile dalla manica tramite cerniera di 25 cm.

20

PILE unisex



Pile, realizzato a doppio strato, è di colore blu notte, a collo alto con mezza zip, con maniche a giro e polsini, con profili trasversali all'altezza delle spalle nella cui cucitura è applicata una coda di topo rifrangente.

All'altezza del petto, a sinistra, è applicato a ricamo lo stemma della Regione.

φ

LUPETTO SOTTOGIACCA

unisex



Maglia a perlina in misto lana merinos con trattamento antipiling; polsi, fondo e collo in costina 2x2, di colore blu notte, da usare sotto la giacca.

Presenta il logo della Regione ricamato sul petto a sinistra.

Finezza consigliata: 12.

GILET ESTIVO

unisex



Gilet sovracamicia senza maniche, in cotone e materiale impermeabile di colore blu notte, con tasche oblique sui fianchi, allacciatura a zip e colletto alla coreana.

Applicazioni di code di topo grigio rifrangente trasversali sul petto di cm 2 di altezza.

Sul davanti applicazione (o ricamo) dello stemma della regione Marche delle dimensioni di cm 5 x 3, sul lato sinistro.

Fodera in nylon.

Dietro, scritta "POLIZIA LOCALE" su un unico livello centrata, di altezza di cm 4, di colore grigio argento rifrangente, ed applicazione di bordo inferiore di cm 3 in materiale rifrangente a distanza di cm 2 dal fondo.

CAPI OPERATIVI POLIZIA LOCALE

✶

PANTALONI ANTIPIOGGIA

unisex

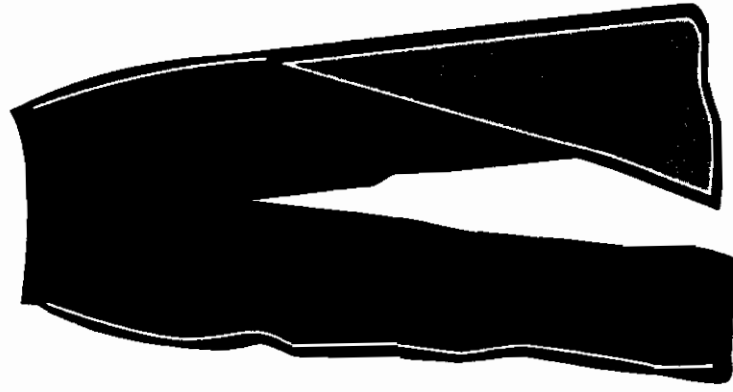

Confezionati in tessuto impermeabile, colore blu notte con un elastico in vita.

Tutte le cuciture del tessuto esterno sono termonastrate da apposito nastro per impedire il passaggio dell'acqua.

Bande rifrangenti bianche di cm 3 applicate lateralmente per tutta la lunghezza della gamba.

AC

PANTALONE ESTIVO/INVERNALE

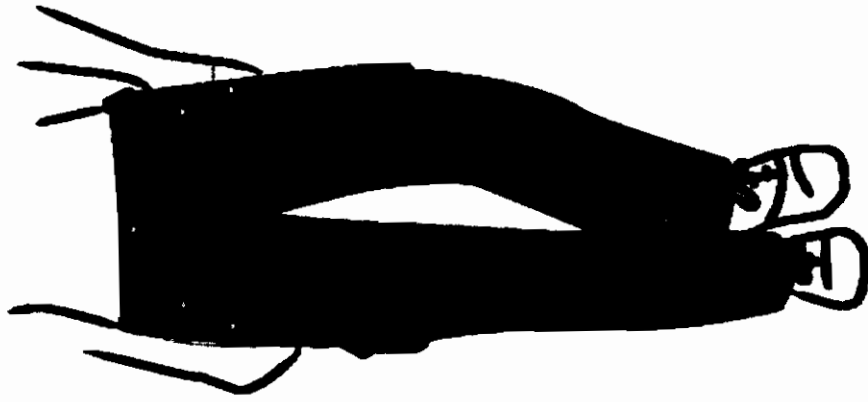

Pantalone in tessuto "tipo goretex" di colore blu notte con tasche con pattina chiusa da automatici, tasconi sopra al ginocchio laterali, toppe alle ginocchia (con imbottitura interna per paracolpi).

In basso zip a stagno per stringere o allargare il fondo del pantalone.

Handwritten signature or mark.

MAGLIONE

Maglione di colore blu notte in pile termico, con spallacci e gomitiere rinforzate, con alamaro chiuso da bottone, manica a giro con polsino in costa 2x2 come il fondo del maglione.

Inserimento nella cucitura di code di topo di colore grigio argento rifrangente nella pattina del tascone frontale chiuso da zip, nel collo e nelle spalline; spalline di colore blu notte di forma rettangolare terminante a punta arrotondata con bottone di mm 12 di diametro e bordate con codina di topo grigio argento rifrangente.

Dietro, la scritta "POLIZIA LOCALE" su un unico livello centrata, di altezza di 4 cm, di colore grigio rifrangente.

In alto a sinistra sul petto, è posta una targhetta di lunghezza pari a cm 10,5 e di altezza pari a cm.2,5 al centro della quale è riportata la scritta "POLIZIA LOCALE" in materiale rifrangente (carattere arial stampatello maiuscolo in colore bianco su fondo di colore blu navy e con profili di contorno di colore bianco).

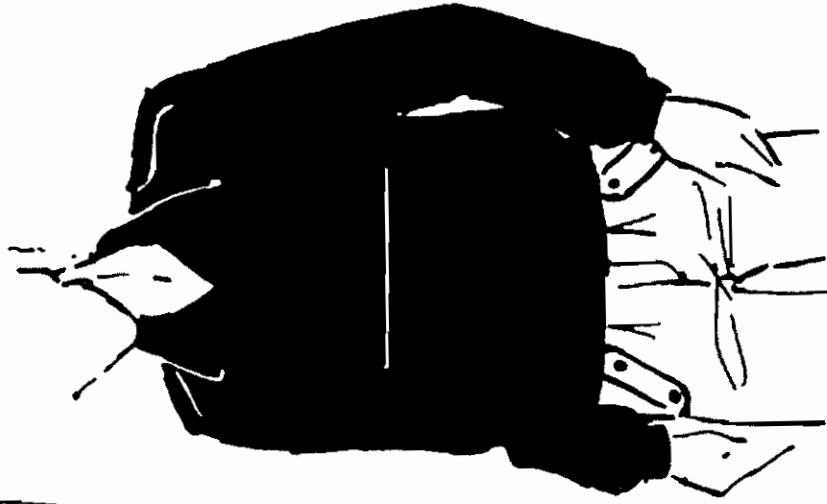
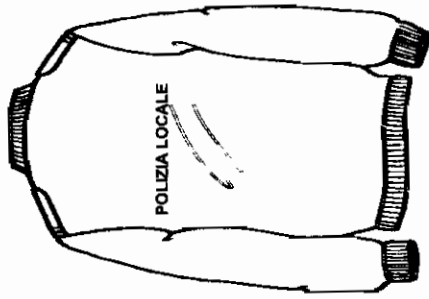

BOMBER

Di colore blu notte imbottito con collo alla coreana, con maniche a giro, con polsi in maglia e chiuso anteriormente da cerniera coperta. Il collo è foderato in maglia, leggermente sovrapposto anteriormente e chiuso da bottoni automatici cromati. Presenta 2 tasche anteriori basse oblique chiuse da pattina con bottone automatico.

Internamente a destra, una tasca porta documenti a filetto verticale chiusa da cerniera con un taschino portacellulare. E' presente una tasca esterna sinistra con un moschettone di aggancio chiusa da zip con pattina.

Cappuccio a scomparsa nel collo.

Sul retro è presente la scritta "POLIZIA LOCALE" su un unico livello centrata, di altezza di cm 4, di colore grigio rifrangente.

Al petto a sinistra del capo, in posizione centrata è presente la scritta "POLIZIA LOCALE" (carattere Arial maiuscolo), di colore argento rifrangente su striscia in tessuto di colore blu notte, delle dimensioni 11x2,5, applicata mediante velcro.

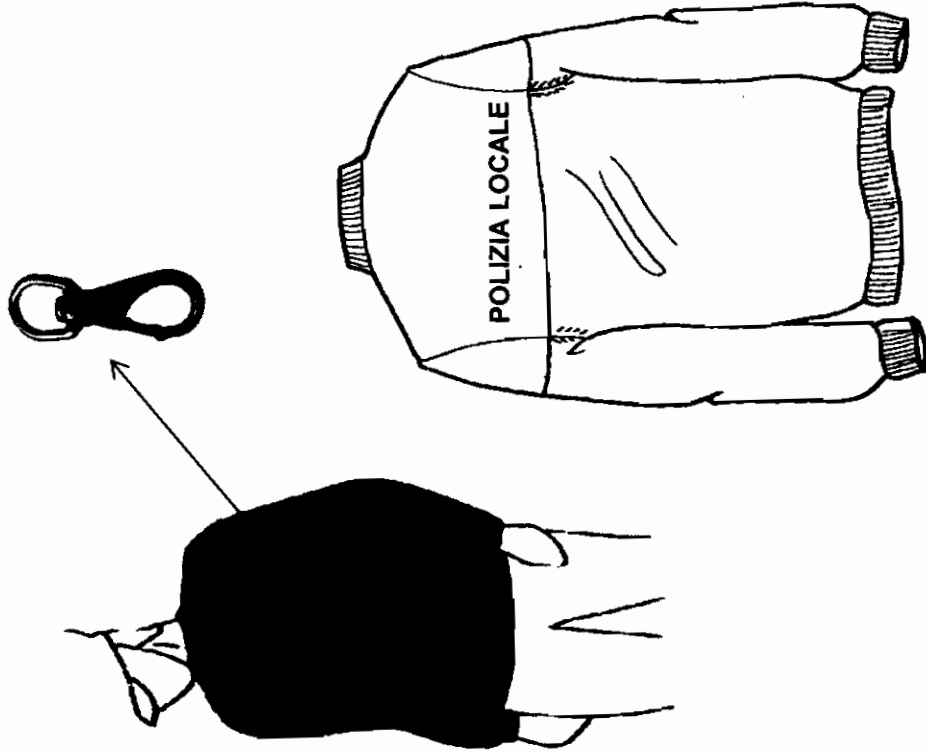

GIACCA OPERATIVA INVERNALE/ESTIVA

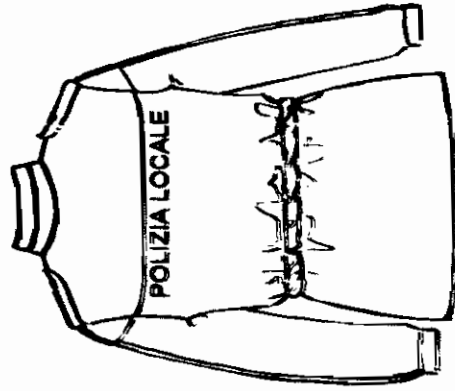

Giaccone di colore blu notte, realizzato in materiale 'tipo Goretex', con collo alto e tasca con automatico con cappuccio interno in nylon estraibile e staccabile. La parte superiore è in tessuto riflettente giallo-blu.

Chiusura anteriore con cerniera divisibile coperta da finta antivento chiusa da bottoni automatici di colore blu notte. Spalline chiuse da bottoni a pressione di colore blu notte.

Al petto a sinistra della giacca in posizione centrata scritta "POLIZIA LOCALE" (carattere Arial maiuscolo), di colore argento rifrangente su striscia in tessuto di colore blu notte, delle dimensioni 11x2,5, applicata mediante velcro; sempre al petto ma a destra, in posizione centrale, vengono posizionati i gradi su fascia blu notte di tessuto applicata mediante velcro.

Le maniche sono a giro, con all'altezza dell'avambraccio tasca con zip sul profilo per il manicotto rifrangente estraibile; polsi con elastico sul retro allacciati da automatico regolabile.

A cm. 9 dalla cucitura delle spalle, sul braccio destro è applicato lo stemma dell'Ente di appartenenza.

Coulisse di regolazione in vita.

Sono presenti due tasche anteriori basse a topa con soffietto e pattina profilata e chiusa da automatici di colore blu notte; sopra due tasche inserite nel taglio con pattina profilata e chiusa da automatici di colore blu notte.

Internamente presenta un taschino porta documenti chiuso da cerniera.

Sulla schiena, in posizione centrata è prevista la scritta "POLIZIA LOCALE" (carattere Arial maiuscolo), alta cm. 4, di colore grigio argento rifrangente.

Versione estiva:

Variante in policotone blu notte ad alta resistenza con spallone ad alta visibilità di colore giallo.

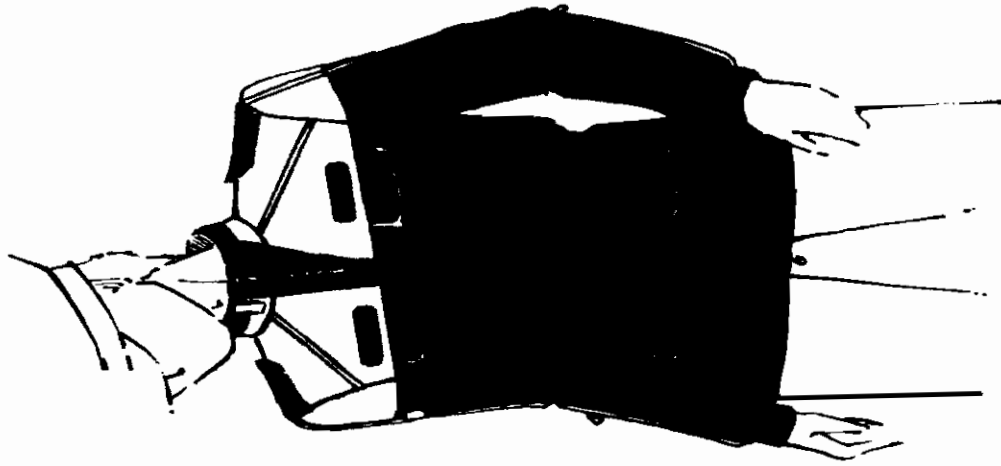

COMPLETO DA SCI

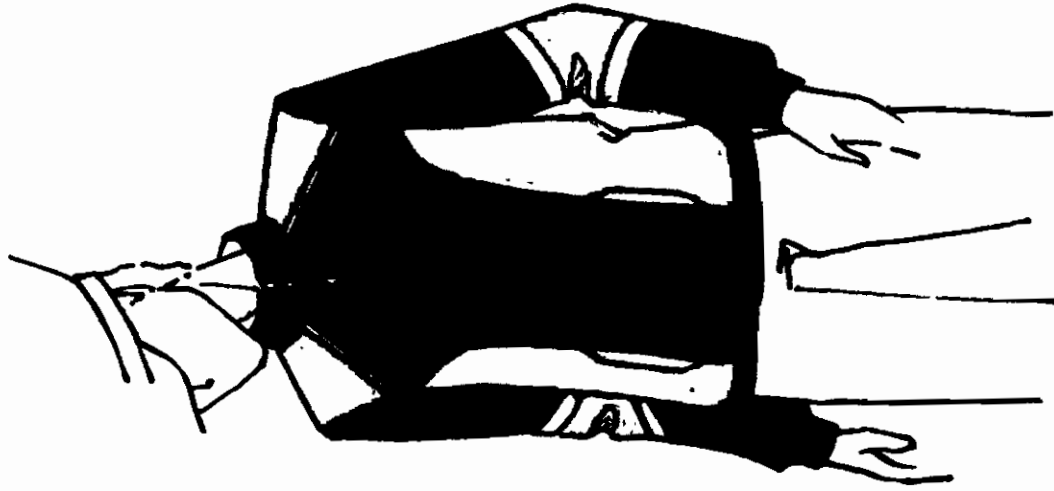
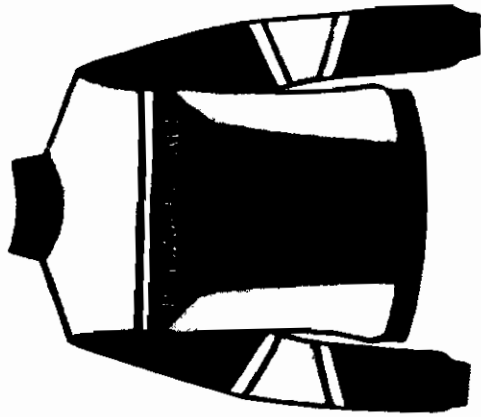

Giacca

Capo confezionato in tessuto con membrana antivento color blu notte, con inserti di tessuto riflettente giallo-blu su spalle, fianchi e gomiti, completamente foderato ed imbottito con ovatta ad alta termicità.

Presenta carré, collo a fascetta foderato in pile e maniche preformate.

Il davanti è chiuso fino al collo tramite cerniera divisibile coperta da finta antivento.

Nella parte bassa del davanti due tasche verticali chiuse cerniera coperta con pattina.

Il fondo del giubbino dritto presenta all'interno una fascia rimessa, mentre il fondo manica presenta un elastico interno tipo coulisse.

Il collo a fascetta è alto cm 8 ed è leggermente imbottito.

Il giubbino è interamente foderato.

Le cuciture devono essere fatte con cucirino in poliestere con non meno di 3.5-4 punti al cm.

Le impunture sono a riva cerniera, fianchi, collo, filetti tasche; a due aghi davanti e dietro, per spalle, giri maniche e maniche.

Sulla schiena, in posizione centrata, è prevista la scritta "POLIZIA LOCALE" (carattere Arial maiuscolo) alta cm 4 di colore grigio argento rifrangente.

Al petto a sinistra della giacca in posizione centrata scritta "POLIZIA LOCALE" (carattere Arial maiuscolo), di colore argento rifrangente su striscia in tessuto di colore blu notte, delle dimensioni 11x2,5.

Pantalone

Pantalone con bretelle staccabili impermeabile e traspirante, foderato e imbottito.

Realizzato in tessuto di colore blu con inserti di tessuto riflettente giallo-blu all' altezza delle ginocchia e delle caviglie.

Chiusura anteriore a mezzo lampo.

Cintura alta, elasticizzata sui fianchi, sagomata dietro, con salvareni in micropile, predisposta per l'applicazione di bretelle elastiche; la stessa è chiusa con bottone automatico antigraffio cromato.

Anteriormente sono presenti due tasche leggermente oblique, chiuse da lampo da cm. 18 e coperte da pattine, fermate sui lati.

Il dietro è sagomato, per offrire maggior protezione lombare.

Il gambale è sagomato all'altezza delle ginocchia per facilitare i movimenti.

Al fondo gamba, dal lato interno, è presente uno spacco 2,5 cm. Ca. chiuso da lampo e coperto da pattina chiusa da bottone automatico antigraffio colore blu notte.

All'interno è presente una ghetta elasticizzata in tessuto antitrascinamento con elastico antiscivolo e spacco velcrato.

Il capo è interamente foderato con fodera trapuntata con ovatta ad alta termicità gr 70.

Tutte le cuciture sono completamente termosaldate con idoneo nastro.

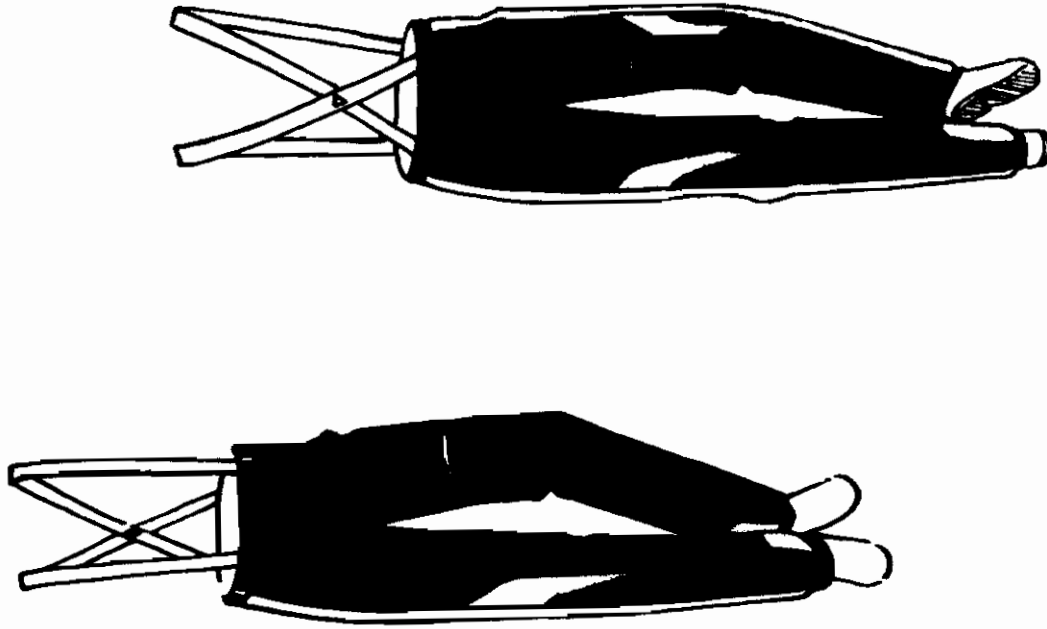

ALLEGATO B) ALLA D.G.R. N. DEL

CAPISERVIZIO OPERATIVA POLIZIA PROVINCIALE

Verde ottanio 19/5004 TC

10

44

MANTELLINA E PARAMACCHIA

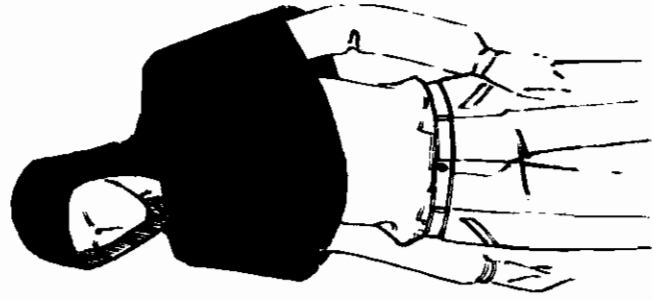

MANTELLINA

Mantellina di colore verde ottanio impermeabile con cappuccio e collo alto chiusa con automatici dello stesso colore.



COSCIALI PARAMACCHIA

Cosciali di colore verde ottanio in tessuto impermeabile, antigraffio e antistrappo con taglio dritto allacciato sul centro dietro tramite cintura nera regolabile.



MANTELLA

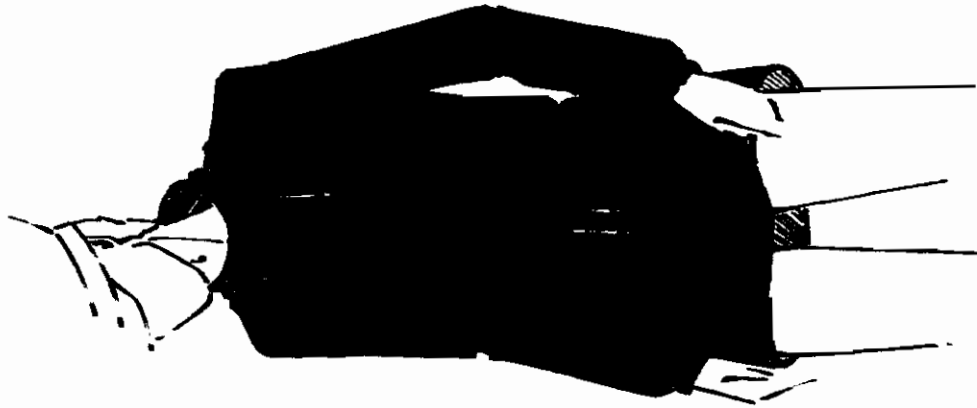

Mantella di colore verde ottanio in tessuto "tipo cordura", con membrana impermeabile traspirante, a collo alto e con un cappuccio (compreso di coulisse per stringerlo) avvolgibile nel colletto.

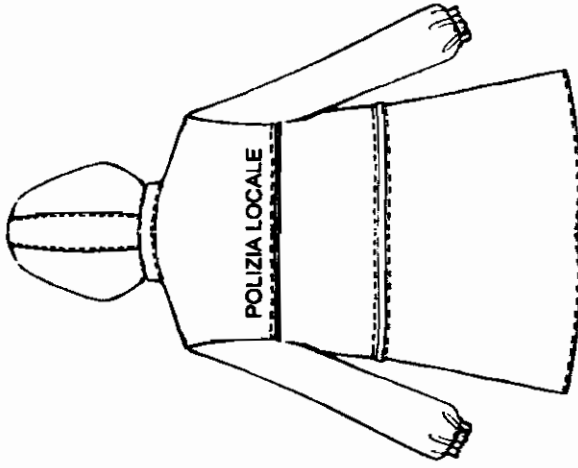

Presenta tasche per accesso interno ed una coulisse in vita anti-inciampo. La manica è a giro con polsino con elastico interno.

Sulla schiena, in posizione centrata è prevista la scritta "POLIZIA LOCALE" (carattere Arial maiuscolo), alta cm. 4, di colore grigio argento alta visibilità.

Handwritten signature or mark.

PETTORINA e COPRI CAPPELLO

La **pettorina** di puro tessuto poliestere, è composta da un unico pezzo fermato sulle spalle con l'apertura sul davanti mediante una chiusura a zip.

Essa è di colore giallo ad alta visibilità con una scritta in bianco rifrangente "POLIZIA LOCALE", posizionata su un unico livello, presente sia nella parte anteriore che nella posteriore con un'altezza di cm 4.

Vengono applicate orizzontalmente in transfer due bande rifrangenti di colore grigio argento alte cm 6 che rendono il capo omologato nella classe 2 ai sensi della norma EN 471.

La tasca porta-radio, applicata sul petto a sinistra, è chiusa da una pattina fermata da velcro.

Il **copri cappello**, dello stesso colore della pettorina, è catarifrangente ed è realizzato nella parte frontale in materiale trasparente da consentire la visibilità dello stemma.

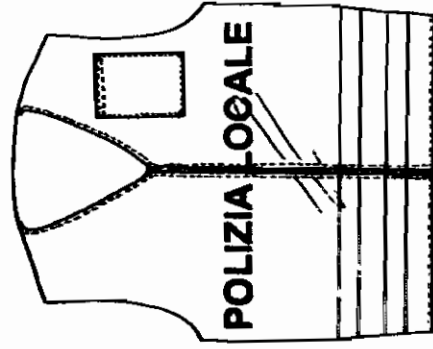

10

GIACCA OPERATIVA INVERNALE/ESTIVA

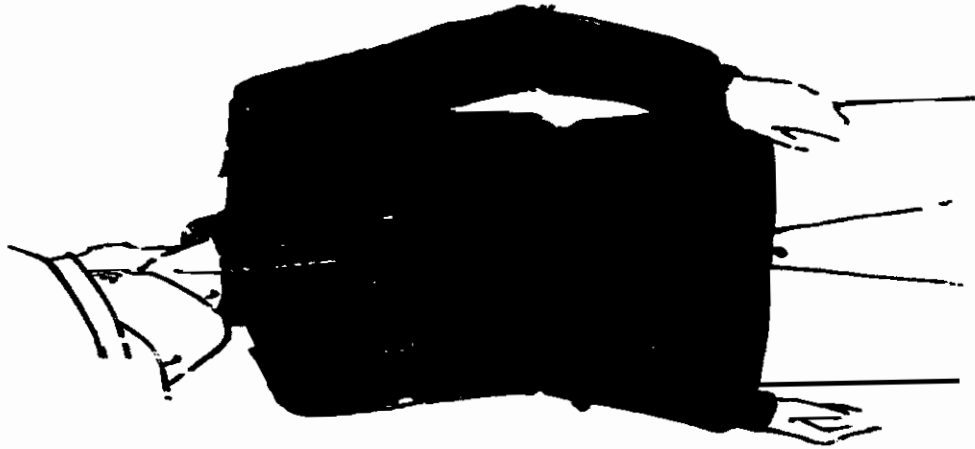

Giaccone di colore verde ottanio, realizzato in materiale "tipo Goretex", foderato per combinazione operativa, con collo alto e tasca con automatico con cappuccio interno in nylon estraibile e staccabile. Chiusura anteriore con cerniera divisibile coperta da finta antivento chiusa da bottoni automatici di colore verde ottanio. Spalline chiuse da bottoni a pressione di colore verde ottanio. Al petto a sinistra della giacca in posizione centrata scritta "POLIZIA LOCALE" (carattere Arial maiuscolo), di colore argento ad alta visibilità su striscia in tessuto di colore verde ottanio con bordino verde brillante, delle dimensioni 11x2,5, applicata mediante velcro; sempre al petto ma a destra, in posizione centrata, vengono posizionati i gradi su fascia di tessuto verde ottanio applicata mediante velcro.

Le maniche sono a giro con tasca con zip su profilo con manicotto ad alta visibilità interno e polsi con elastico sul retro e automatico regolabile. A cm. 9 circa dalla cucitura delle spalle, sul braccio destro è applicato lo stemma dell'Ente di appartenenza. Coulisse di regolazione in vita. Presenta due tasche anteriori basse a toppa con soffierto e pattina profilata e chiusa da automatici di colore verde ottanio e sopra due tasche inserite nel taglio con pattina profilata e chiusa da automatici di colore verde ottanio. Internamente presenta un taschino porta documenti chiuso da cerniera. Sulla schiena, in posizione centrata è prevista la scritta "POLIZIA LOCALE" (carattere Arial maiuscolo), alta cm. 4, di colore grigio argento ad alta visibilità.

Versione estiva:

uguale a quella invernale, togliendo l'imbozzitura interna. 5

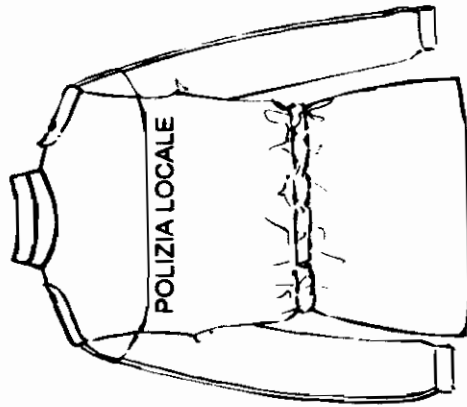

40

MAGLIONE E GIUBBETTO

MAGLIONE

Maglione pesante di colore verde ottanio in pile ad alta termicità, con spallacci e gomitiere rinforzate, manica a giro con polsino in costa 2x2 come il fondo del maglione, taglio con sotto tascone frontale. Collo alto chiuso da mezza zip (come da disegno).

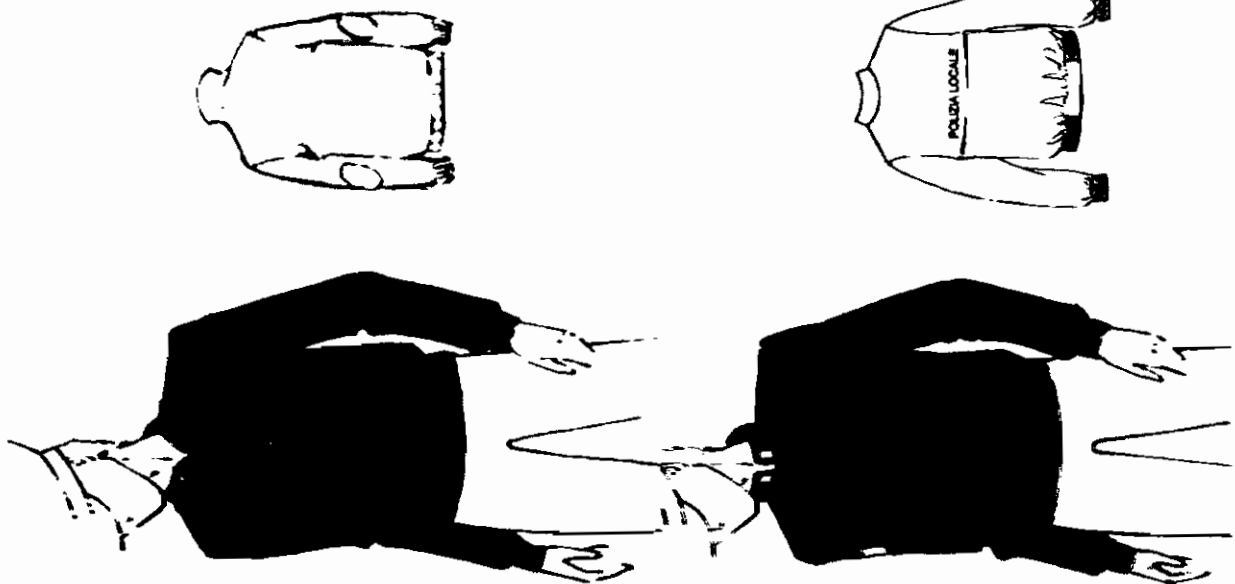

GIUBBETTO

Giubbino di colore verde ottanio, realizzato in materiale "tipo Goretex", imbottito e con collo alla coreana, è chiuso anteriormente da una cerniera coperta. Presenta maniche a giro, polsi in maglia. Il collo è foderato in maglia. Sulla parte anteriore del collo devono essere predisposti gli alamari in materiale plastico, opportunamente cuciti e termonastrati. Presenta due tasche anteriori basse, oblique a filetto.

Al petto a sinistra in posizione centrata scritta "POLIZIA LOCALE" (carattere Arial maiuscolo), di colore argento ad alta visibilità su striscia in tessuto di colore verde ottanio con bordino verde brillante, delle dimensioni 11x2,5, applicata mediante velcro; sempre al petto ma a destra, in posizione centrata, vengono posizionati i gradi su fascia di tessuto verde ottanio applicata mediante velcro.

A cm. 9 circa dalla cucitura delle spalle, sul braccio destro è applicato lo stemma dell'Ente di appartenenza. Internamente presenta un taschino porta documenti chiuso da cerniera. Sulla schiena, in posizione centrata è prevista la scritta "POLIZIA LOCALE" (carattere Arial maiuscolo), su un unico livello, alta cm. 4, di colore argento ad alta visibilità

CAMICIA A MANICHE CORTE

Camicia a maniche corte di colore verde ottanio in tessuto Oxford 100% cotone di linea classica con spalline chiuse con bottoni verdi ottanio.

Sulla parte anteriore del collo devono essere predisposti gli alamari in materiale plastico, opportunamente cuciti e termonastrati.

La camicia presenta 2 tasche a toppa sul davanti, chiuse con bottoni verdi ottanio e allacciatura centrale con bottoni verdi ottanio.

Scritta "POLIZIA LOCALE" delle dimensioni di 11 x 2,5 cm. ricamata al petto a sinistra della camicia (carattere Arial maiuscolo) di colore argento ad alta visibilità con bordino verde brillante sempre ricamato. Sempre al petto ma a destra, in posizione centrata, vengono posizionati i gradi su fascia di tessuto verde ottanio applicata mediante velcro.

Sul braccio destro è applicato lo stemma dell'Ente di appartenenza. Sulla schiena in posizione centrata scritta "POLIZIA LOCALE" (carattere Arial maiuscolo), su un unico livello, di altezza di 4 cm., di colore argento ad alta visibilità .

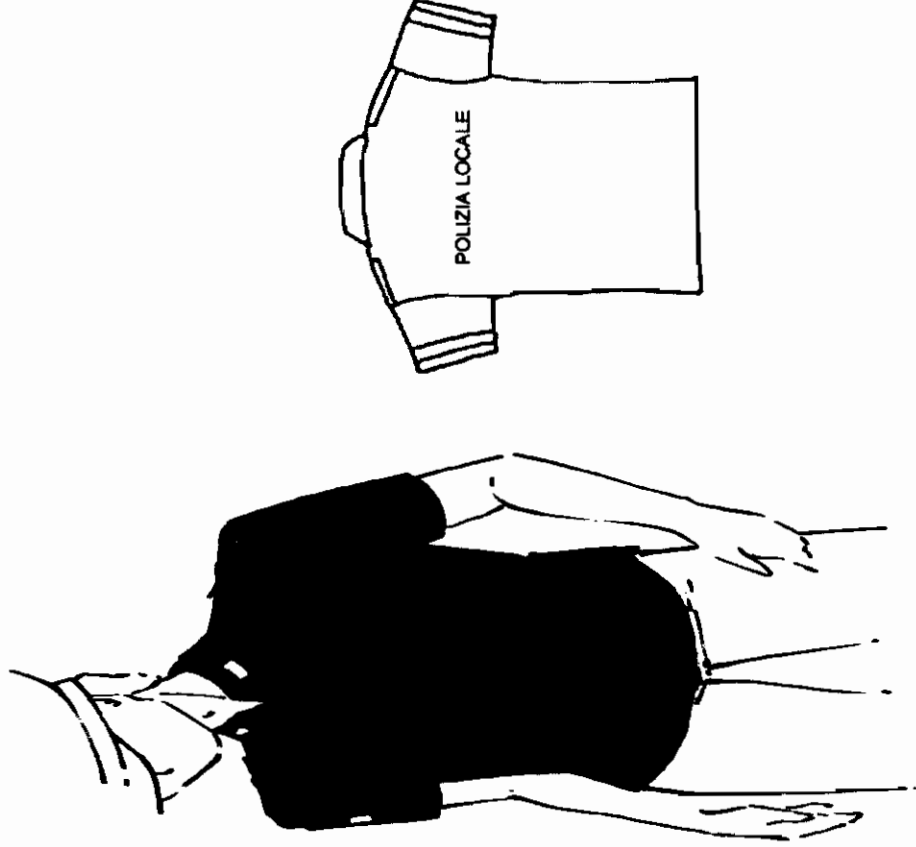

Ap

CAMICIA A MANICHE LUNGHE

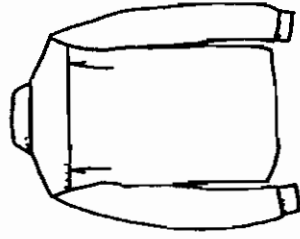
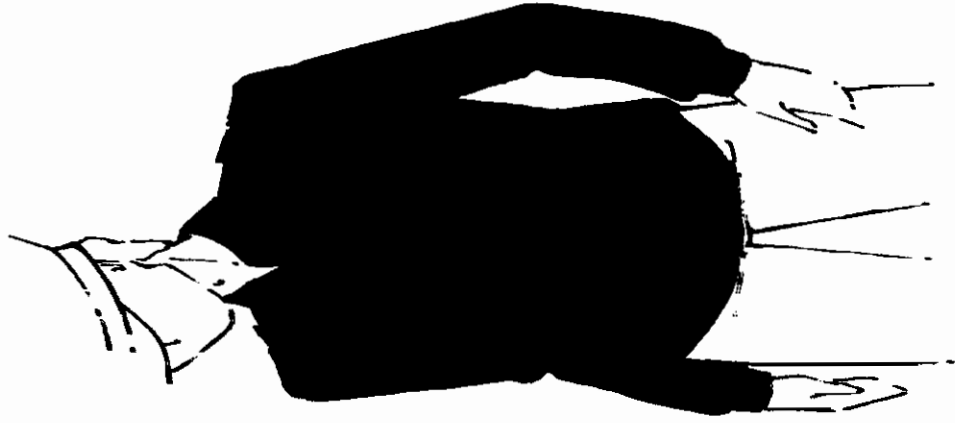

Camicia a maniche lunghe di colore verde ottanio in tessuto Oxford 100% cotone di linea classica con spalline chiuse con bottoni verde ottanio.

La camicia presenta 2 tasche a toppa sul davanti, chiuse con bottoni verde ottanio e allacciatura centrale con bottoni verde ottanio.

Handwritten signature or mark.

POLO

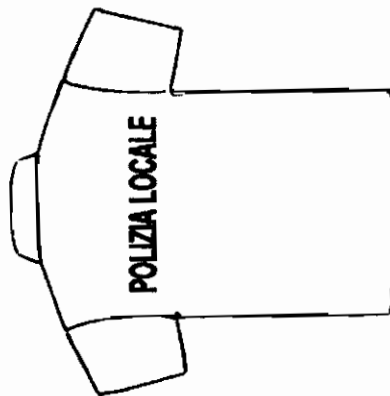
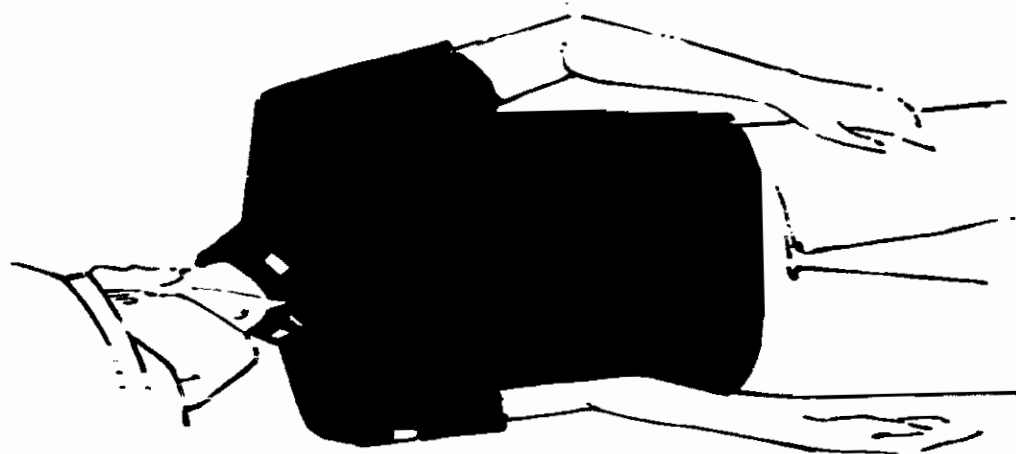

Di colore verde ottanio, estiva a manica corta, in tessuto di cotone 100% pettinato, lavorazione a piquet, irrestringibile.

Il capo, di linea ampia presenta spalle dritte, apertura classica abbottonatura a 2 bottoni.

Sulla parte anteriore del collo devono essere predisposti gli alamari in materiale plastico, opportunamente cuciti e termonastrati.

Al petto a sinistra della polo in posizione centrata, è presente la scritta "POLIZIA LOCALE" (carattere Arial maiuscolo) delle dimensioni 11 x 2,5 cm, ricamata di colore argento ad alta visibilità con bordino verde brillante sempre ricamato.

Sempre al petto ma a destra, in posizione centrata, vengono posizionati i gradi su fascia di tessuto verde ottanio applicata mediante velcro.

Sulla manica destra è applicato lo stemma dell'Ente di appartenenza. Sulla schiena in posizione centrata, su unico livello, scritta "POLIZIA LOCALE" (carattere Arial maiuscolo) di altezza di 4 cm. di colore argento ad alta visibilità.

A stylized handwritten signature or set of initials in the bottom right corner of the page.

PILE

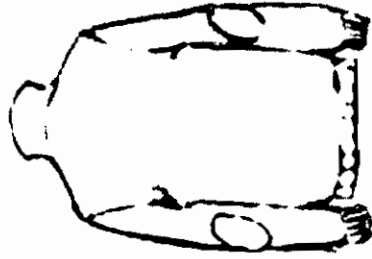
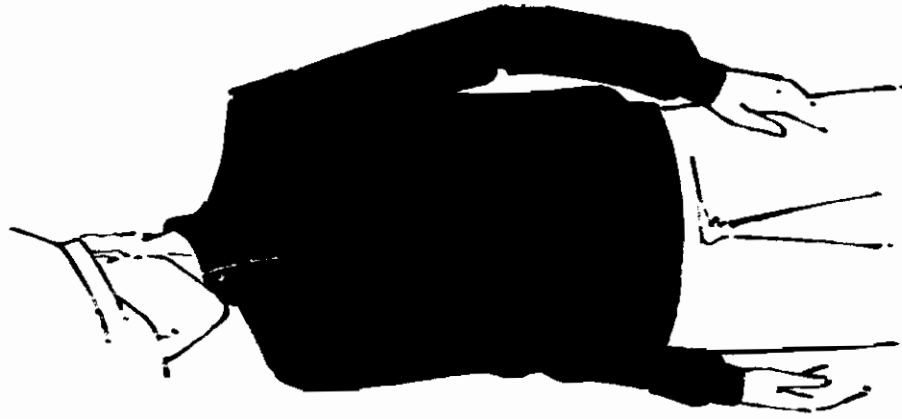

Pile leggero microfeel di colore verde ottanio con collo alto con taglio, mezza zip, con maniche a giro e polsi in pile da 5 cm; le maniche internamente sono foderate in rete. Le maniche sono presagomate e rinforzate all'altezza dei gomiti ed avambraccio con tessuto "tipo cordura" di colore verde ottanio.

AC

PANTALONE INVERNALE/ESTIVO

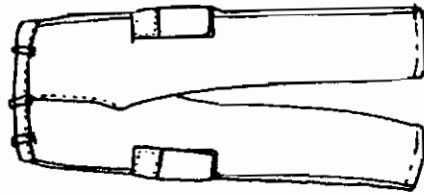

Pantalone di colore verde ottanio con tasche con pattina chiusa da automatici di colore verde ottanio. Presentano tasconi a toppa sopra al ginocchio, in posizione laterale, chiusi con automatici interni, toppe alle ginocchia con imbottitura interna per paracolpi staccabili. E' presente in basso una zip a stagno, per stringere o allargare il fondo del pantalone, 2 cm sopra la quale è inserita internamente una fodera idrorepellente che finisce alla stessa altezza del pantalone con una coulisse

Versione estiva:

uguale all'invernale, cambierà solo il materiale (indicativamente 60% cotone; 40% poliestere).

16

Alamari



Alamari con sopra il simbolo della Regione Marche.

Divisa operativa: dimensioni mm. 28X60, in materiale plastico.

Camicia e polo: dimensioni mm. 15X35, in metallo applicati tramite clip.

Handwritten signature

CAPPELLI

•BERRETTO ESTIVO

Di colore verde ottanio, tipo baseball, è realizzato in tessuto impermeabile traspirante. Nella parte frontale, in posizione centrata, è ricamata ad arco la scritta "POLIZIA LOCALE" di colore grigio argento. Sotto la scritta, è presente lo stemma della Regione Marche.



•BERRETTO ALLA NORVEGESE

Di colore verde ottanio è composto da cupola, paraorecchie, visiera e fodera; è realizzato in tessuto impermeabile e traspirante come da scheda tecnica della giacca a vento invernale. Nella parte frontale, in posizione centrale, è ricamata la scritta "POLIZIA LOCALE" di colore grigio argento ; sotto la stessa è applicato lo stemma della Regione Marche.



• BERRETTO TIPO CUFFIA

Berretto tipo cuffia realizzato in pura lana vergine 100% in colore verde ottanio, in posizione centrata è ricamata ad arco la scritta "POLIZIA LOCALE" di colore grigio argento; sotto la stessa è applicato lo stemma della Regione Marche.



16

ACCESSORI OPERATIVA



• CALZA TECNICA ESTIVA/INVERNALE

Di colore verde ottanio, lunghe, in materiale idoneo/ottimale per l'uso operativo.

• GUANTI INVERNALI IMPERMEABILI-TRASPIRANTI

Di colore verde ottanio, il guanto a cinque dita si compone di: dorso, palmo, manicotto, pollice e parte infradito. Il manicotto, stesso tessuto del dorso, è costituito da una parte superiore, e da una parte inferiore unita al palmo con una cucitura doppia. Lungo il perimetro del bordo libero del manicotto deve essere applicato un nastro **ad alta visibilità** di colore grigio argento. Internamente il guanto è foderato in tessuto di pile.

• CINTURONE OPERATIVO

Cinturone nero in tessuto "tipo cordura" h 5 cm imbottito con PE. Fibbia di sicurezza in materiale plastico a tre pulsanti. Taglie regolabili tramite velcro.

• CINTURA

Cintura in canapa color kaki, altezza cm 3, con fibbia metallica a regolazione continua.

• MAGLIA INTIMA

Maglietta a girocollo con manica corta di colore nero o bianco, di materiale tecnico traspirante con garanzia di temperatura ottimale costante.

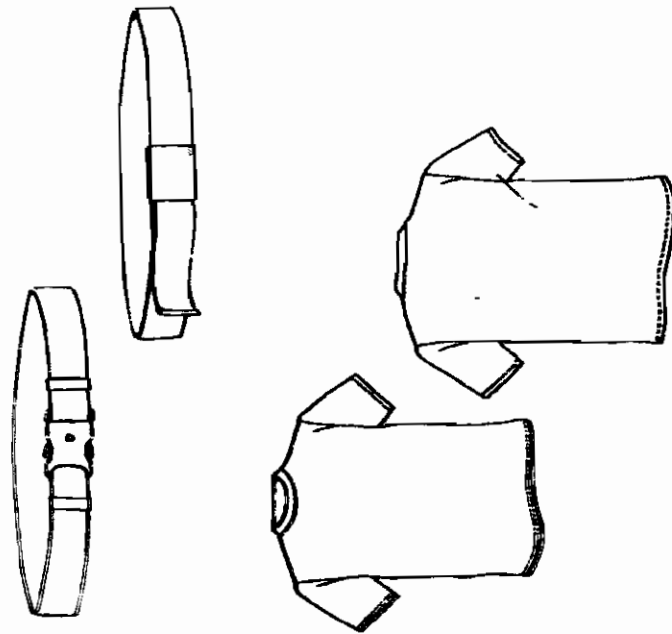

b

FONDINA PER PISTOLA

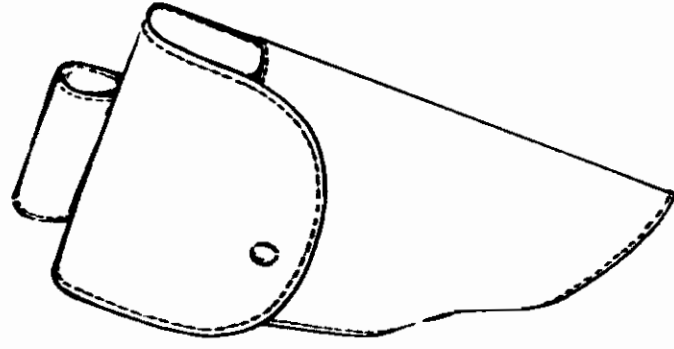

Fondina per pistola in tessuto
"tipo cordura" di colore nero,
proporzionata alle dimensioni
della pistola in dotazione.

AD

ANFIBI

DIVISA OPERATIVA

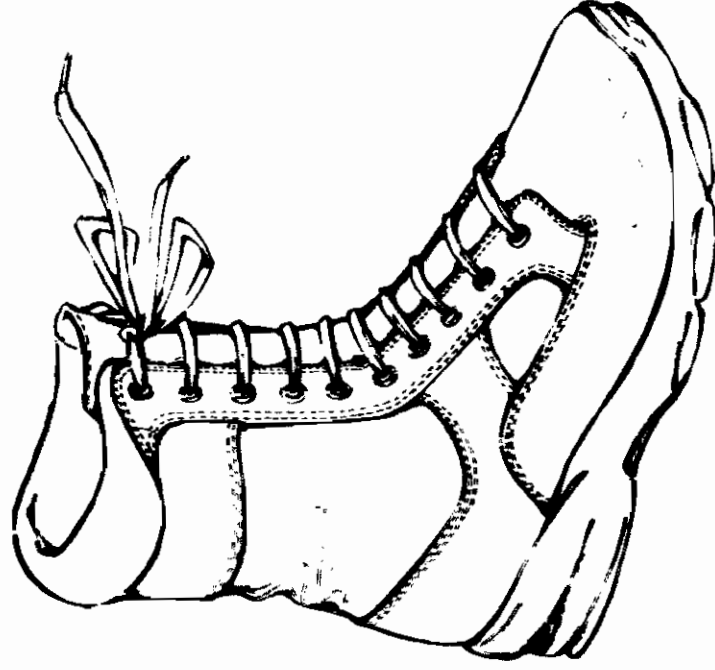

Anfibio con tomaia in pelle idrorepellente e nylon 'tipo cordura', foderato in materiale 'tipo Goretex' e con suola tipo vibram antiurto ed antiscivolo (modello estivo e invernale).

NOTA CALZATURE

Per tutti i tipi di calzature, ad esclusione di quelle indossate per l'alta uniforme, la scelta potrà essere indirizzata sia sia ai dispositivi di protezione individuale, sia ai modelli standard in base alle singole esigenze relative ai servizi da espletare nei comandi di Polizia Locale.



DISTINTIVO ITALIA

Da applicare alla manica sinistra della giacca e del giubbotto dell'uniforme operativa.

Realizzato in materiale plastico su tessuto velcro alto cm.6,5 e largo cm. 5 .

Consiste nello scudetto tricolore sormontato dalla scritta " ITALIA " in bianco applicati su sfondo nero.



ALLEGATO C) ALLA D.G.R. N. DEL

Accessori

POLIZIA LOCALE

10

Cravatta



Cravatta in 100% seta della lunghezza massima di cm 150, presenta righe azzurre e bianche su sfondo blu notte. (Le righe sono a 45 gradi e ciascuna misura cm 0,4).

Nella stessa è presente lo stemma della Regione Marche, di cm 2,5 x 3, ricamato ed è posto ad una altezza di cm 35 dal fondo.

21

Plastron alta uniforme

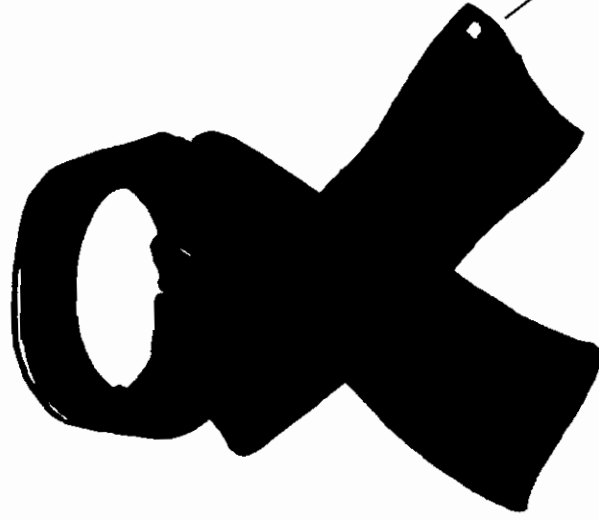

Il plastron, con girocollo già predisposto, è di pura seta ed è di colore blu notte con ricamato lo stemma della Regione Marche, di cm 2,5 x 3 .



10

Pettorina e copri cappello

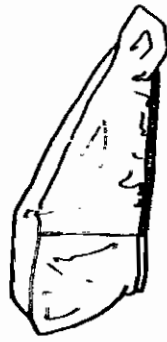
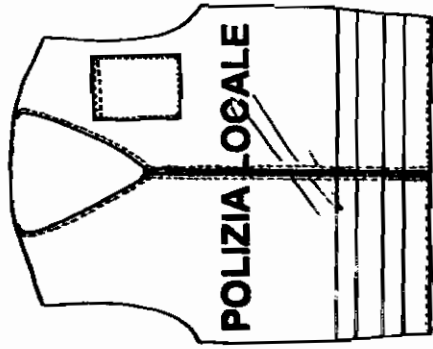

La **pettorina** di puro tessuto poliestere, è composta da un unico pezzo fermato sulle spalle con l'apertura sul davanti mediante una chiusura a zip.

Essa è di colore giallo ad alta visibilità con una scritta in bianco rifrangente "POLIZIA LOCALE", posizionata su un unico livello, presente sia nella parte anteriore che nella posteriore con un'altezza di cm 4.

Vengono applicate orizzontalmente in transfer due bande rifrangenti di colore grigio argento alte cm 6 che rendono il capo omologato nella classe 2 ai sensi della norma EN 471.

La tasca porta-radio, applicata sul petto a sinistra, è chiusa da una pattina fermata da velcro.

Il **copri cappello**, dello stesso colore della pettorina, è catarifrangente ed è realizzato nella parte frontale in materiale trasparente da consentire la visibilità dello stemma.

16

Berretti estivi ed invernali



A

Berretto estivo

Di colore blu notte è realizzato in tessuto impermeabile e traspirante, bordato con coda di topo rifrangente. La parte frontale risulta essere rigida e presenta la scritta "POLIZIA LOCALE" di colore bianco, mentre lo stemma della Regione Marche è posizionato al centro sotto la suddetta scritta. Internamente lungo il bordo inferiore, si trova una fascia tergisudore.

Da indossare con la divisa da spiaggia, con la divisa operativa e nel servizio motociclistico (appiedato).

Berretto invernale

Di colore blu notte risulta avere le stesse caratteristiche del berretto estivo con la sola eccezione del materiale utilizzato: è realizzato in pile con paraorecchie estraibili.

Da indossare con la divisa operativa e nel servizio motociclistico (appiedato).

Berretto invernale alla norvegese

Di colore blu notte è composto dalla cupola, dai paraorecchie e dalla visiera e fodera. Il berretto è inoltre realizzato in tessuto impermeabile e traspirante. Lungo la circonferenza inferiore della cupola è applicato un nastro di colore grigio argento mentre nella parte frontale, in posizione centrale, è ricamata la scritta "POLIZIA LOCALE" di colore bianco. Sotto alla scritta, è presente lo stemma della Regione Marche di cm. 2,5x3cm. Da indossare con la divisa operativa e da sci.

Berretto tipo cuffia

Berretto tipo cuffia realizzato in pura lana vergine 100% in colore blu notte, in posizione centrata è ricamata la scritta "POLIZIA LOCALE" di colore grigio argento; sotto la stessa è presente lo stemma della Regione Marche.

Casco metropolitano

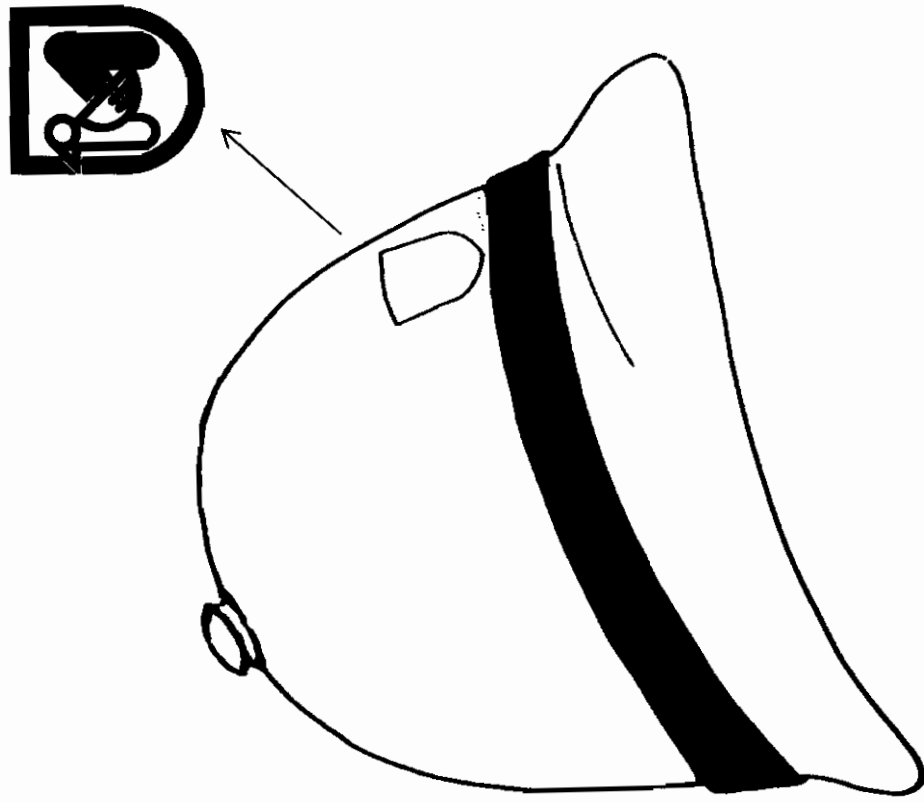

Casco metropolitano in plastica
bianca in policarbonato con stemma
della Regione Marche di cm 2,5 x cm
3, applicato al centro; fascia
rifrangente di colore blu notte alta cm
1,5.

φ

Berretto rigido

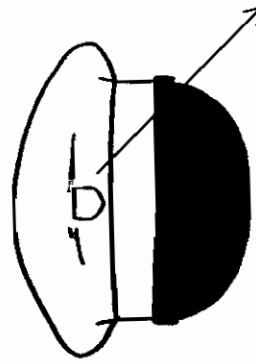
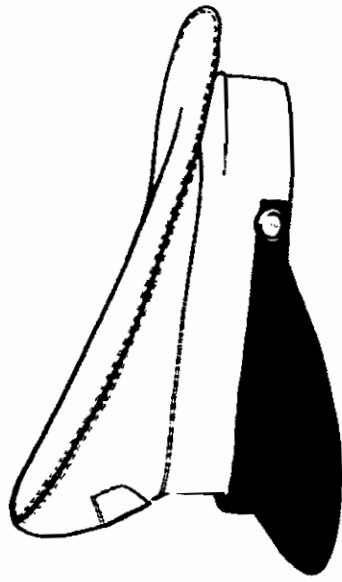

Il berretto è formato da diverse parti: calotta, fascia circolare, rinforzo, sopraffascia e visiera. All'interno vi sono: fascia di alluda, rinforzo anteriore in resina espansa, rinforzo anteriore in P.V.C., sostegno anteriore metallico, rinforzo della fascia circolare, fodera e cerchietto tendicupola. La calotta è realizzata in tessuto impermeabile e traspirante di colore bianco o in alternativa in tessuto di cotone 100% con pesantezza appropriata.

Il rinforzo interno alla calotta deve essere resistente all'azione corrosiva dell'acqua, dell'umidità e del sudore.

Sulla fascia circolare viene inoltre sovrapposta una "soprafascia", di colore blu notte.

La fascia circolare, di colore blu notte, di lunghezza variabile a seconda della taglia, è rinforzata internamente da una striscia di polietilene, alta cm. 5 ed avente spessore di mm 1 circa.

PER I COMANDANTI : con nastro damascato blu di cm 2,5 racchiuso tra serti di alloro che si incrociano con andamento sinusoidale;
PER GLI UFFICIALI: con nastro blu millerighe orizzontali di cm 2,5 con ricamo;

PER GLI OPERATORI DI P.L.: con nastro blu millerighe orizzontali di cm 2,5.

La visiera è verniciata in colore nero brillante, modello "mezzabulgara".

Al berretto deve essere applicato il soggolo relativo al grado, fissato ai lati con due bottoni piccoli, color argento, a piccaglia.

All'interno di questo è presente la fascia di alluda, costituita da un'unica striscia di vera pelle di montone, di colore nero, alta cm. 4,5, con fori di aerazione.

Il berretto è foderato ed internamente e può essere inserito un cerchietto tendi-cupola di tipo asportabile.

Sulla parte anteriore, al centro, in posizione centrata, è applicato il fregio regionale di cm 2,5 x 3.

10

Berretto rigido

femminile

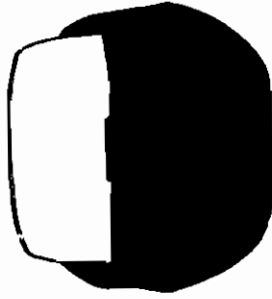
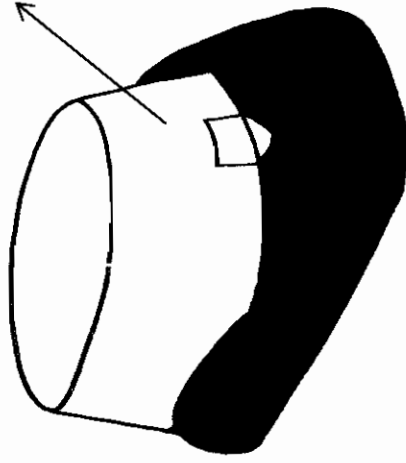

Si compone di: cupola, fascia laterale, falda ed accessori tipo "americano". Esso viene confezionato con tessuto impermeabile traspirante 100% poliestere; la cupola è di colore bianco mentre la falda è di colore blu notte. La cupola è formata da un tondo ovalizzato di tessuto impermeabile e traspirante rinforzata internamente. La fascia circolare è composta da una fascia di tessuto rinforzata ed è unita nei due lati corti posteriori mediante cucitura. Al complesso finito, nella parte inferiore, viene applicata la falda. La falda è formata da due pezzi dello stesso tessuto impiegato per cupola e fascia laterale, sagomati e rinforzati. I due strati sono rinforzati solo nella parte centrale anteriore con un ulteriore strato di rinforzo a forma di visiera. La falda corre tutto intorno alla fascia circolare, e viene tenuta abbassata a mo' di visiera davanti e dietro mentre sui due lati risulta alzata in verticale. La fodera interna del berretto è in tessuto traspirante poliestere 100%. La fascia di alluda deve essere cucita alla base del perimetro interno della falda che è costituita da un'unica striscia di vera pelle di montone di colore marrone, alta cm. 4,5, con fori di aerazione. Al berretto, lungo la base esterna della cupola è applicata la "soprafascia" di colore azzurro scuro che risulta cucita posteriormente in modo tale da lasciare liberi due tratti di nastro e ricadere sulla falda posteriore per cm 10 circa.

Questa soprafascia è realizzata in tre versioni:

Comandanti: con nastro blu damascato, racchiuso tra serti di alloro che si incrociano con andamento sinusoidale;

Ufficiali: con nastro blu millerighe orizzontali con ricamo;

Operatori di P.L.: con nastro blu millerighe orizzontali.

Al berretto deve essere applicato il soggolo relativo al grado, fissato ai lati con due bottoni piccoli a piccaglia di colore argento.

Sulla parte anteriore, al centro, in posizione centrata, è applicato il fregio regionale.

I caschi da ciclomotore e da moto devono adeguarsi alla normativa europea:

Casco ciclomotore e casco moto

casco di tipo aperto (*jet*) con visiera, asportabile nella stagione estiva e sostituibile con frontino parasole. Il cinturino di ritenuta deve avere un sistema di sgancio che ne permetta l'uso con una sola mano. Il casco deve avere la calotta esterna di colore bianco, sulla parte frontale campeggia lo stemma regionale in plastica adesivo con la scritta "POLIZIA LOCALE", alta cm 2, in pellicola rifrangente e di colore azzurro nella parte posteriore della calotta mentre lungo tutto il bordo fino al fondo della calotta il nastro rifrangente è di colore grigio-argento di cm 2,5. Il casco deve avere un adeguato sistema di aerazione e permettere la pulizia delle parti in tessuto che rivestono la calotta interna.

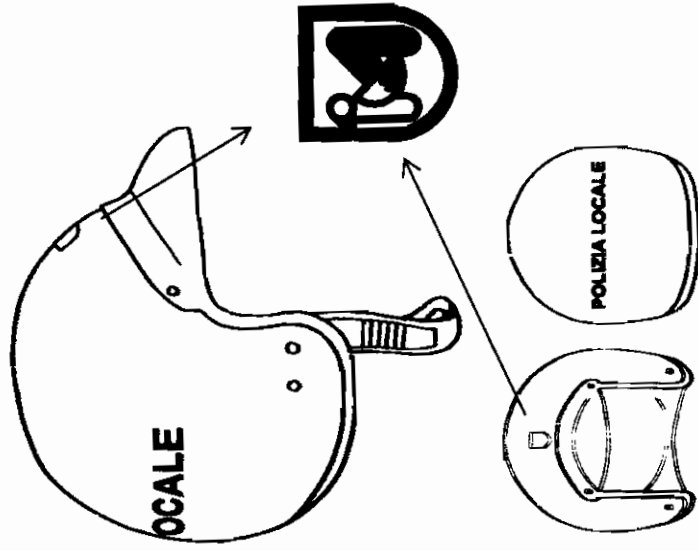

Il casco da moto integrale con mentoniera/visiera sollevabile che deve poter essere azionata con una sola mano.

Il casco deve avere la calotta esterna di colore bianco, realizzata con materiale termoplastico o composito e sulla parte frontale è presente lo stemma regionale in plastica adesivo mentre la scritta "POLIZIA LOCALE" alta cm 2,5 è in pellicola rifrangente di colore azzurro nella parte posteriore della calotta. Lungo tutto il bordo fino al fondo della calotta è presente un nastro rifrangente di colore bianco alto cm 2,5.

Il casco deve avere un adeguato sistema di aerazione e permettere la pulizia delle parti in tessuto che rivestono la calotta interna.

sp

Casco bicicletta

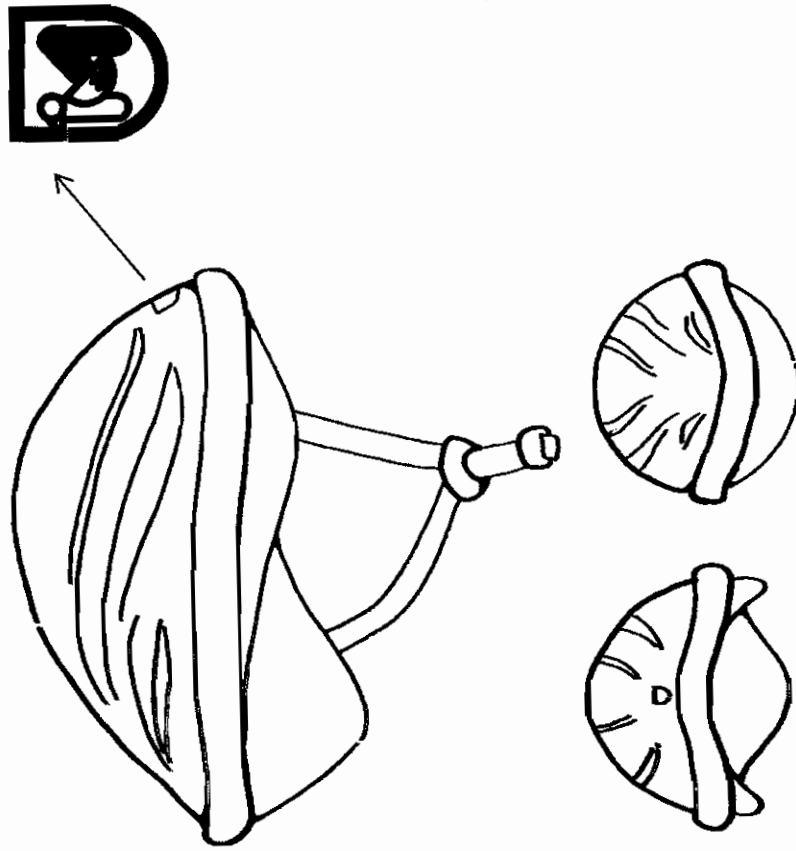

Casco da bicicletta omologato,
dal colore bianco, presenta
davanti lo stemma della Regione
Marche di cm 2,5 x cm 3.

sp

Casco da sci

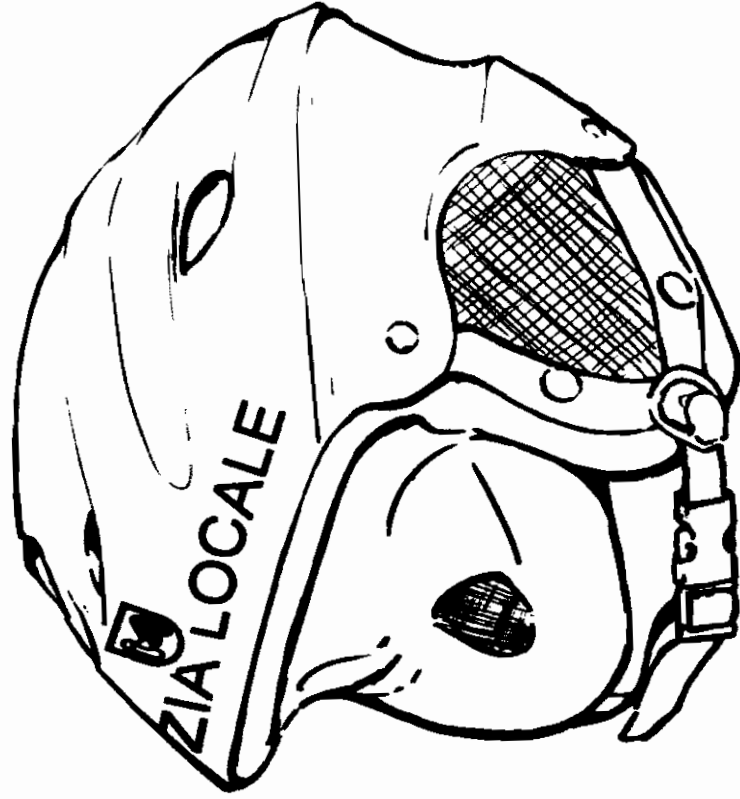

In materiale tecnico.

Con cinturino regolabile.

Imbottito.

Secondo gli standard previsti
dalla normativa europea CE
EN 1007.

Con scritta e logo della
regione frontali.

10

Cintura

Cintura invernale di cuoio bianco, di altezza cm 4, è allacciata per mezzo di una robusta fibbia a scatola rettangolare in metallo color argento con fregio regionale in rilievo al centro di 2,5x3.cm.

Cintura estiva in canapa, bianca, di altezza cm 4, è allacciata per mezzo di una robusta fibbia a scatola rettangolare, in metallo color argento con fregio regionale in rilievo al centro di 2,5x3.cm.

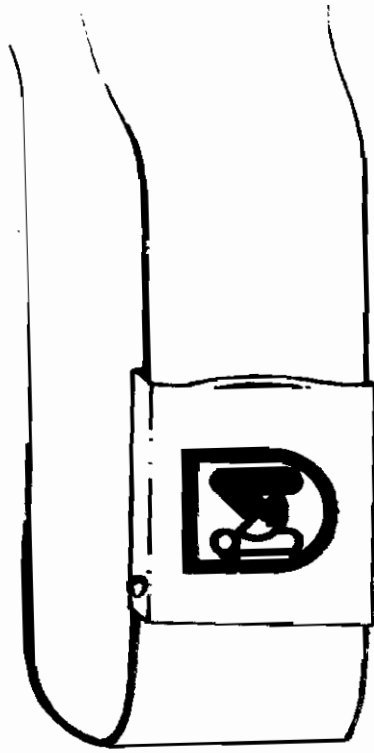

A

Borsello

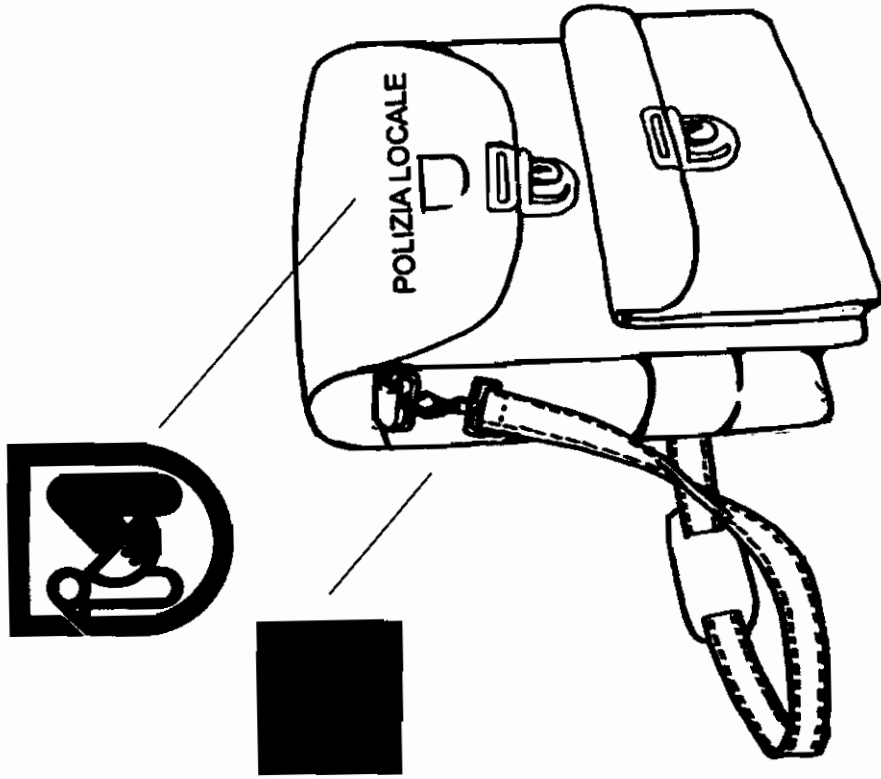

Il borsello, di colore nero è realizzato in pelle di vitello sottoposta al trattamento impermeabilizzante ed è dotata di tracolla rifrangente, come disposto dall'art. 183 del D.P.R. 495/92, removibile e regolabile mediante fibbia in metallo antiossidante e spallaccio imbottito.

Le dimensioni sono le seguenti: larghezza cm 22, altezza cm 30, profondità cm 10. La parte anteriore deve essere arrotondata con una fibbia in metallo argentato chiudente al centro.

Al borsello è inoltre applicato un borsellino delle dimensioni di cm 14 x cm 11, chiusa da una fibbia in metallo argentato, al centro.

Sopra il meccanismo di chiusura principale è applicato lo stemma della Regione Marche e sopra di questo è impressa la scritta "POLIZIA LOCALE", stampata in maiuscolo, di colore nero.

Presenta, infine due fasce larghe cm 5: una per appendere la radio, laterale e parallela al fondo, ed una perpendicolare a questa per poter appendere il borsello alla cinta.

sp

Borsello estivo

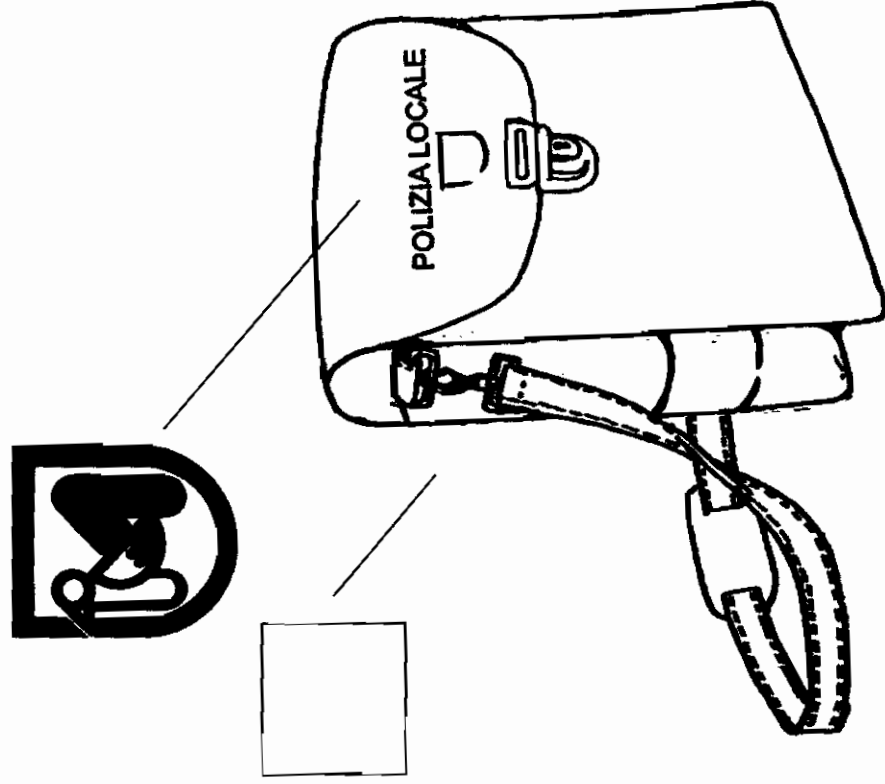

Il borsello, di colore bianco è realizzato in pelle di vitello sottoposta al trattamento impermeabilizzante ed è dotata di tracolla rifrangente, come disposto dall'art. 183 del D.P.R. 495/92, removibile e regolabile mediante fibbia in metallo antiossidante e spallaccio imbottito.

Le dimensioni sono le seguenti: larghezza cm 22, altezza cm 30, profondità cm 10. La parte anteriore deve essere arrotondata con una fibbia in metallo argentato chiudente al centro.

Sopra il meccanismo di chiusura principale è applicato lo stemma della Regione Marche e sopra di questo è impressa la scritta "POLIZIA LOCALE", stampata in maiuscolo, di colore nero.

Presenta, infine due fasce larghe cm 5: una per appendere la radio, laterale e parallela al fondo, ed una perpendicolare a questa per poter appendere il borsello alla cinta.

BORSA PORTA DOCUMENTI

La borsa è delle dimensioni di cm 38 x 30 con una profondità di cm. 8 circa chiusa (vuota) e max cm. 16 aperta (piena). E' in materiale antipioggia e presenta zigrinature antigraffio. E' di colore blu navy e reca la scritta "POLIZIA LOCALE" in carattere Arial stampatello maiuscolo pieno, di colore bianco, delle dimensioni di cm. 28 x 2,6. Sul davanti è presente una chiusura di sicurezza con chiave ed apertura a pressione. Ha una maniglia superiore, ed ai lati presenta due anelli per l'applicazione della tracolla sganciabile dello stesso colore.

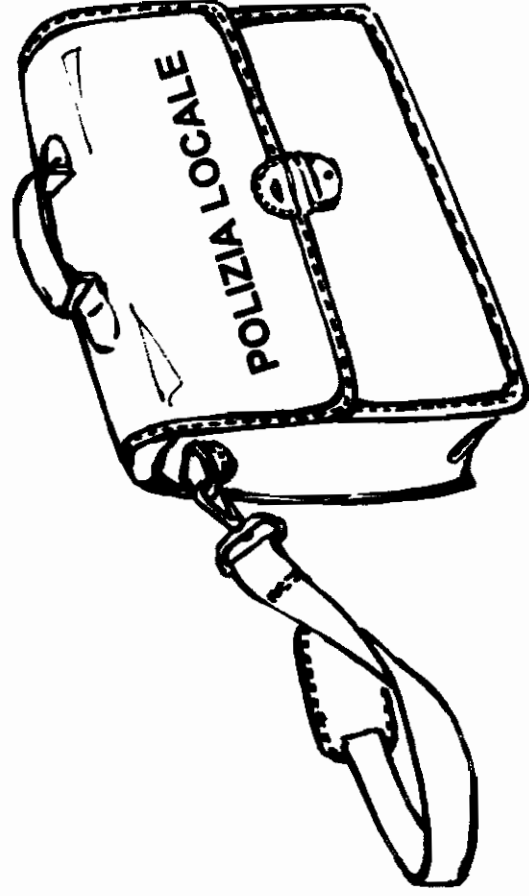

Presenta, internamente:

una tasca anteriore più piccola, al cui interno sono presenti un astuccio portapenne applicato e cucito con apertura a zip; una tasca posteriore, più grande con una zip che chiude una semi-tasca interna portadocumenti.

Cinturone con spallaccio e fondina per pistola

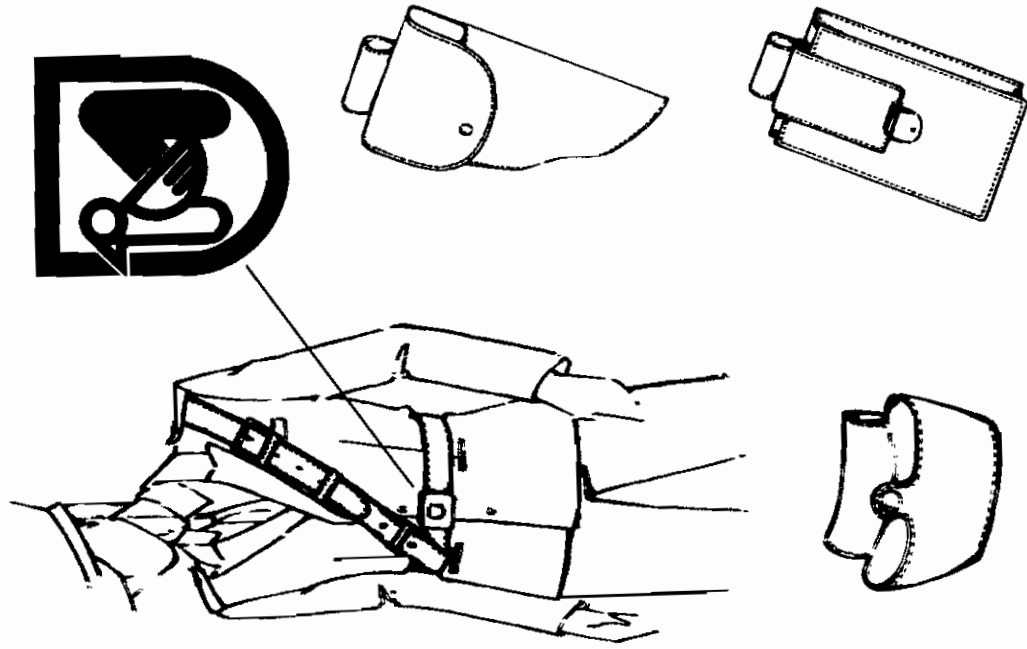

Cinturone con spallaccio in pelle, di colore bianco trapuntato ai bordi, di altezza non inferiore a cm5. Spallaccio di colore bianco in pelle o similpelle.

Fondina per pistola di colore bianco in materiale di pelle o similpelle.

Porta-manette di colore bianco in pelle o similpelle.

Portacellulare con asola per inserto alla cintura, di colore bianco in pelle o similpelle o tessuto 'tipo cordura'.

Tesserino di riconoscimento

Tesserino plastificato, delle dimensioni di cm 9x7, recante sul davanti: denominazione e stemma dell' ente di appartenenza (provincia, comune, unione comuni, etc.), scritta POLIZIA LOCALE, foto, generalità, grado e numero di matricola del dipendente mentre sul retro: tipo e matricola arma in dotazione, gruppo sanguigno e specificazione, se posseduta, della qualifica di agente di pubblica sicurezza, e firma dell'agente con firma del Sindaco o del Presidente.

Sul fronte presenta due bande di colore blu notte e sul retro soltanto sul lato superiore, sempre dello stesso colore.

| | | |
|-----------------------|---------------------------|---|
| LOGO ENTE | POLIZIA LOCALE |  |
| FOTO | DENOMINAZIONE ENTE | |
| | Cognome | |
| | Nome | |
| | Qualifica | |
| | Matricola N. | |
| | | IL SINDACO / IL PRESIDENTE |
| REGIONE MARCHE | | |

| | | |
|---------------------------------|------------------------------|--|
| LOGO ENTE D'APPARTENENZA | POLIZIA LOCALE |  |
| | Arma in dotazione | |
| | Matricola dell'arma | |
| | Gruppo sanguigno | |
| | Agente P.S. Decreto Pref. n. | |
| | Rilasciato il | |

Porta tesserino

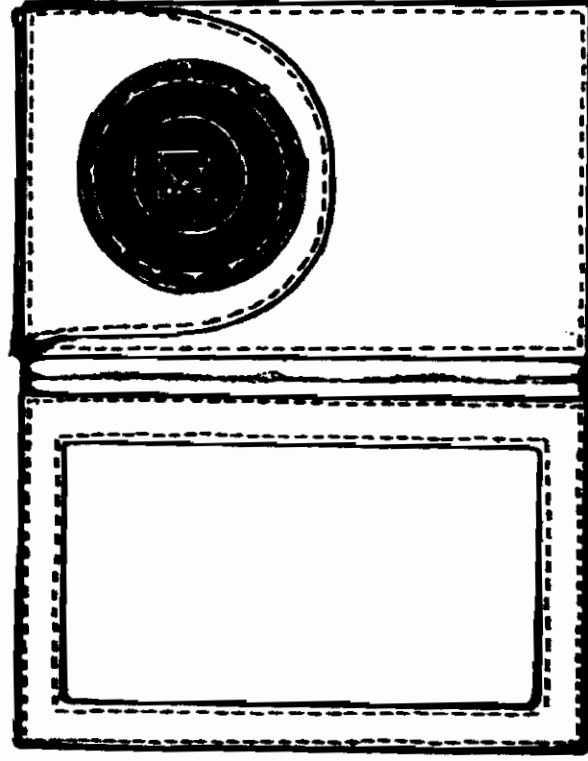

Porta tesserino in similpelle con all'interno a destra il porta tesserino e a sinistra il porta documenti con sopra un lembo dello stesso materiale con la scritta "POLIZIA LOCALE" (bianca, ad arco, nella parte superiore all' interno dell' area blu notte del disegno) sulla placca, con al centro lo stemma in metallo della Regione Marche.

Placca di riconoscimento e Portaplacca

Il portaplacca, in cuoietto, prevede lo stemma dell'ente di appartenenza posto al centro di uno scudetto con il lato superiore diritto di cm 6,5 e l'altezza di cm 10. Nella parte superiore, alta cm 3, è presente il taglio di cm 2 per l'allacciatura. Sopra lo scudetto è stampata la scritta "POLIZIA LOCALE".

Al centro dello scudetto è riportato lo stemma dell'Ente di appartenenza, alto cm 1,7 e largo cm 1,5. La scritta (es. COMUNE DI) (alta 1,5 cm) seguita dal nome dell'Ente di appartenenza è riportata seguendo l'andamento curvilineo dello scudetto. Sotto lo stemma è riportato il numero progressivo di matricola, dall' 1 in poi, di altezza cm 1.

Le scritte sono tutte in carattere ARIAL in stampatello maiuscolo in colore nero su fondo bianco alte 0.7 cm. Lo scudetto è bordato in argento della stessa tonalità dei bottoni.

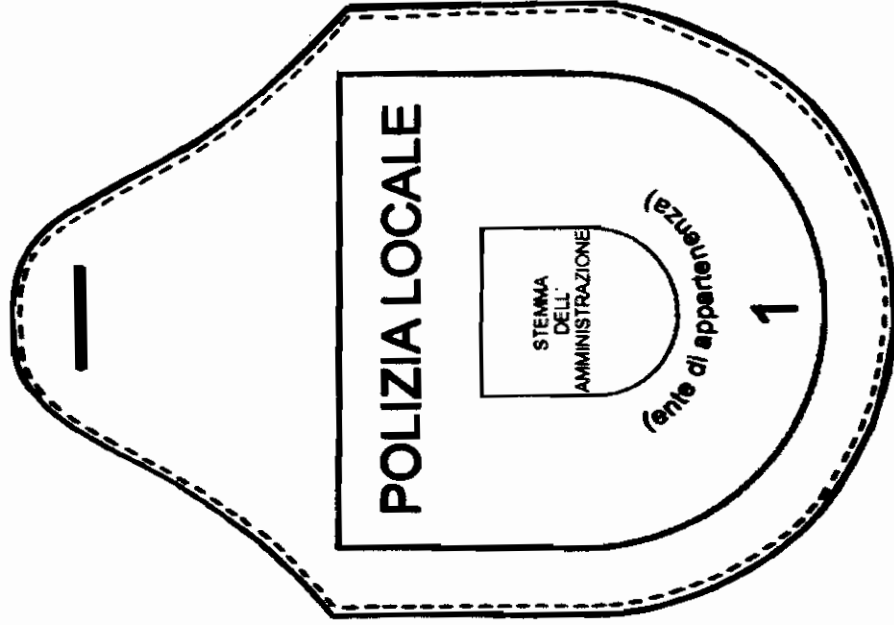

Alamari



Alamari con sopra il simbolo della Regione Marche.

Uniforme ordinaria: dimensioni mm. 28X60, in metallo.

Cappotto e uniforme di gala: dimensioni mm. 28X60, in stoffa ricamata.

Divisa operativa: dimensioni mm. 28X60, in materiale plastico.

Camicie: dimensioni mm. 15X35, in metallo applicati tramite clip.

Gli stessi saranno caratterizzati da un rettangolo blu notte su una base grigio-medio, presentanti una sezione col logo della Regione Marche.

Sciarpa in pile



POLIZIA LOCALE

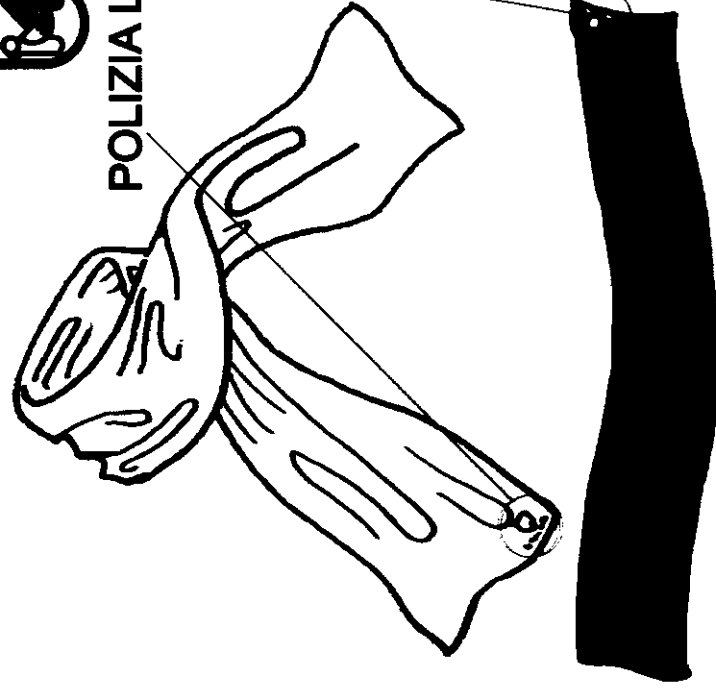

Sciarpa in pile di colore blu notte presenta la scritta "POLIZIA LOCALE" in carattere Arial sotto il logo della regione, inoltre è presente lo stemma della Regione Marche di cm 2,5 x 3.

Fascia uniforme da cerimonia

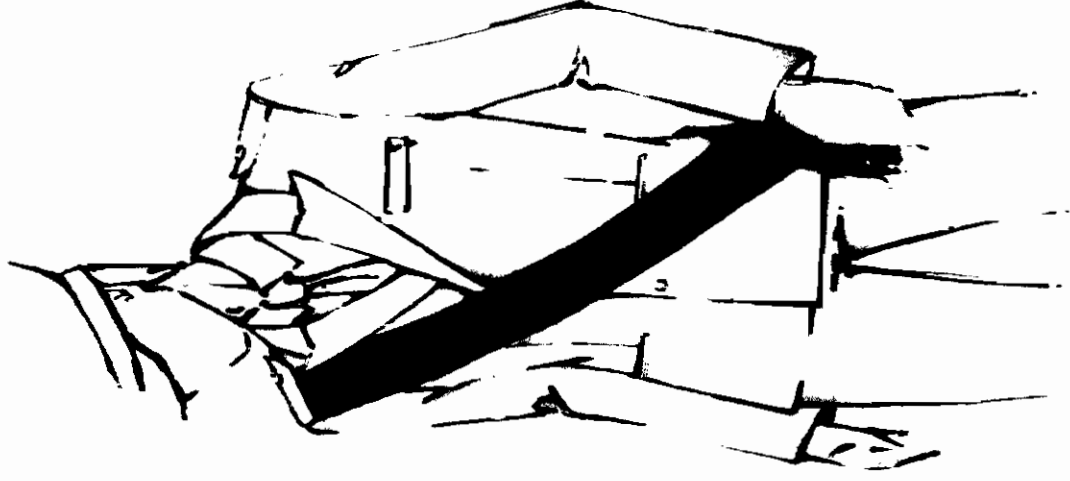

Fascia in 100% seta di colore azzurro con frange argentate (per Comandanti). La fascia viene indossata unitamente all'Alta Uniforme, ed è dotata di chiusura in velcro collocata prima delle frange argentate, in modo tale da permettere a queste ultime di pendere.

Guanti

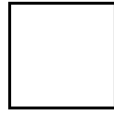
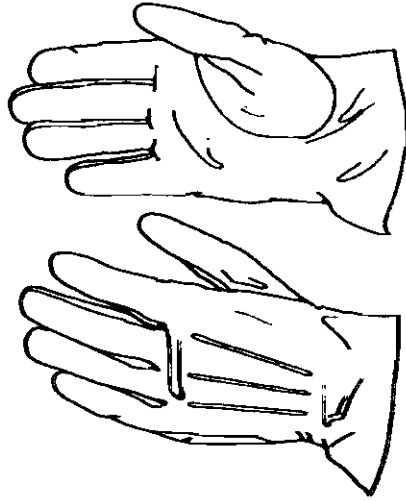

Campione colore, bianco



Campione colore,nero

Guanti estivi:

I guanti sono confezionati con filato di cotone di colore bianco, lavorati a maglia, con filato accoppiato a due fili. Il guanto ha tre cuciture ornamentali a rilievo eseguite con punti intrecciati di filo di cotone mercerizzato bianco ritorto a tre capi, divergenti tra loro; tali cuciture iniziano a cm 5 circa dal bordo del polsino e raggiungono l'area di origine di apertura delle dita.

Gli Operatori di P. L. indossano questo capo abbinato all'alta uniforme.

Guanti invernali:

Guanti in pelle di vitello dal colore nero con uno spessore compreso fra mm 0,7 e mm 0,9, foderati in lana, con baguette a 5 dita e chiusura al polso realizzata in velcro. Il pellame deve essere senza pieghe o cuciture irregolari né inasprimenti o cordoni tali da recare fastidio. Il guanto ha tre cuciture ornamentali a rilievo eseguite con punti intrecciati, divergenti tra loro; tali cuciture iniziano a cm 7,5 circa dal bordo del polsino e raggiungono l'area di origine delle dita.

Possono essere previsti, in alternativa, guanti in pile nello stesso modello.

Guanti antitaglio

Guanto a cinque dita di colore nero con all'interno una membrana in materiale sintetico adatto a resistere al taglio. Norma di riferimento EN 388.

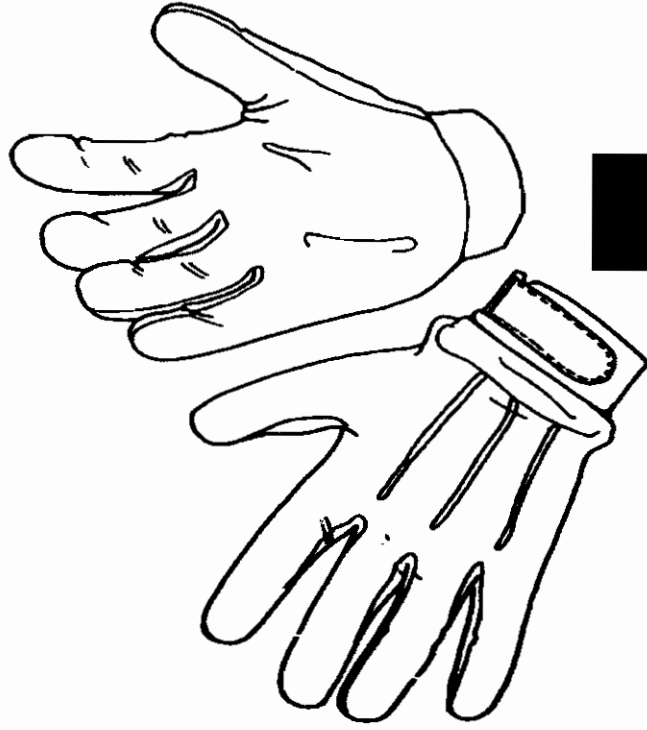

Campione colore,nero

Q

Guanti moto

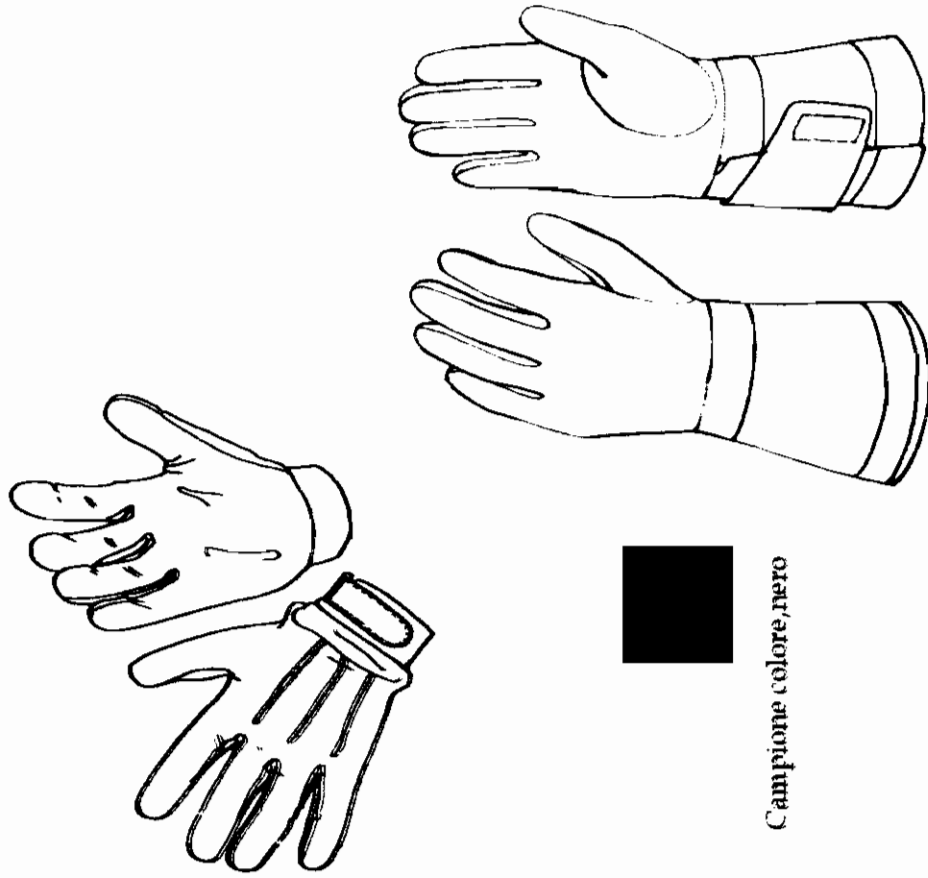

Campione colore,nero

Guanti motociclista estivi

Guanto a cinque dita, è di tipo corto, aerato e traforato, fabbricato in pelle sfoderata, 100% bovina, di colore nero. Al polso è inserito un elastico per un migliore ancoraggio alla mano; inoltre, una chiusura con cinturino a velcro e passante è presente sul dorso del polso. Il capo presenta rinforzi sul palmo e sulle dita.

Guanti motociclisti invernali

Guanto a cinque dita, lungo fino a metà dell'avambraccio. Tra la fodera interna imbottita e la parte esterna del guanto si trova una membrana impermeabile/traspirante.

Internamente i guanti sono foderati con tessuto a maglia.

Sul semi-manicotto sono presenti inserti in materiale rifrangente grigio argento al polso e sull'orlo, ed una chiusura a velcro per una migliore regolazione della chiusura sull'avambraccio.

Sulle dita, sulle nocche e sulla testa dell'ulna vi sono protezioni in tessuto di carbonio (20% PU, 34% AR 46% PA).

Sugli indici vi sono dei pulisci visiera. Anche il palmo presenta adeguate protezioni.

I guanti presentano caratteristiche termiche, impermeabili e traspiranti.

Il tessuto esterno è in tessuto 'tipo cordura' 500 resinato e pelle bovina di colore blu notte; la fodera è 100% poliestere a maglia; allogato nel guanto si trova un inserto impermeabile traspirante.

Guanti alta

uniforme



Campione colore, nero

Guanti per i Comandanti e Ufficiali

Guanti in pelle di vitello pieno fiore, con spessore compreso fra mm 0,7 e mm 0,9 di colore nero, sfoderati, con baguette a 5 dita e chiusura al polso realizzata in velcro. Il pellame deve essere senza pieghe o cuciture irregolari né inasprimenti o cordoni tali da recare fastidio. Il guanto ha tre cuciture ornamentali a rilievo eseguite con punti intrecciati, divergenti tra loro; tali cuciture iniziano a cm 7,5 circa dal bordo del polsino e raggiungono l'area di origine di apertura delle dita.

Cordoni alta uniforme

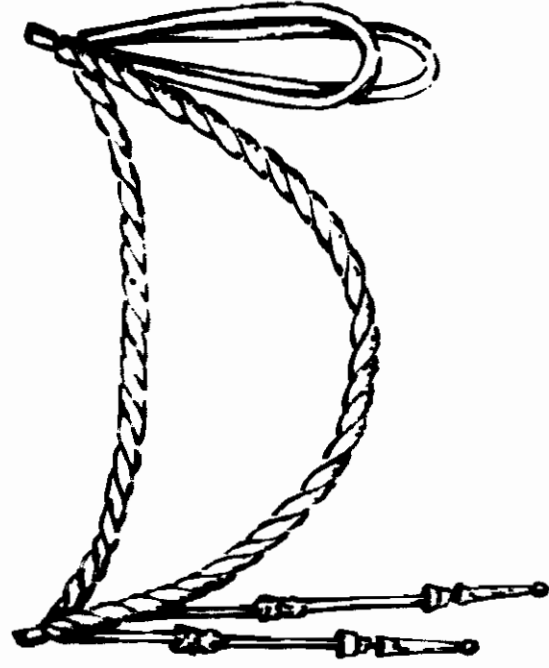

Cordone intrecciato a tre capi di cui uno di colore bianco, uno di colore azzurro ed il terzo:

- Argentato, per gli Ufficiali
- Bianco per gli Operatori di P. L.

Per i Comandanti: due capi intrecciati sono completamente in argento e il terzo dorato.

Dragona

Per gli ufficiali la dragona è costituita da un cordone del diametro di mm 6, da un passante scorrevole e da una nappa chiusa. Il cordone è d'oro per i Comandanti di Polizia Locale; d'argento per gli Ufficiali di Polizia Locale, d'oro screziato d'azzurro per gli Operatori di Polizia Locale. Il cordone, raddoppiato, misura cm 30 dal punto di attacco alla nappa al punto di piegatura.

Il passante è costituito da quattro avvolgimenti dello stesso cordone, per consentirne lo scorrimento.

La nappa ha l'anima rigida e si compone del gambo cui vengono fissati i due capi del cordone.

Il gambo, lungo cm 4, è rivestito da un intreccio di sette fili metallici: d'oro per i Comandanti, d'argento per gli Ufficiali ed Operatori di Polizia Locale.

È sormontato all'estremità superiore da due giri di canutiglia elicoidale, dorata per i Comandanti, argentata per gli Ufficiali e gli Operatori, le quali sono sormontate da otto giri di canutiglia elicoidale.

La nappa è lunga cm 5 ed ha circonferenza, al centro, di cm 12.

Le frange sono: venti per i Comandanti, dieci per gli Ufficiali ed Operatori.



L'anima della nappa, nella parte inferiore non coperta dalle frange, è rivestita da canutiglia elicoidale disposta a spirale. La dragona viene assicurata alla guardia della sciabola con un nodo scorsoio passante per l'apposito foro. Per i Marescialli, la dragona è costituita da un nastro addoppiato e da una nappa aperta: il nastro, lungo mm 18, è di seta turchina, recante al centro, intessuta, una fascia dorata larga mm 8; il nastro, dal punto di attacco alla nappa al punto di piegatura, misura cm 45. La nappa è costituita da 85 frange di cordoncino ritorto di seta turchina poste all'interno e da 180 frange in canutiglia dorata, ricoprenti all'esterno quelle di seta. Le frange sono lunghe cm 6 e sono tenute insieme da un gambo. Il gambo si compone di tre parti: una semiovale, alta mm 15, ricoperta da un intreccio di canutiglia dorata, dalla quale fuoriescono le frange; un'altra, ad anello schiacciato, alta mm 7, dalla quale fuoriescono i due lembi del nastro, anche ricoperta da un intreccio di canutiglia dorata; una terza, che collega le due precedenti, alta mm 12, più schiacciata della seconda e ricoperta da un nastro di seta turchina.

Sciabola

Lama dritta in acciaio, guardia in ottone, impugnatura in ebano. Il fodero in cuoio nero è rifinito con puntale e cappa in ottone.

La lunghezza totale della sciabola è di cm 94, quella della lama cm 82.

La sciabola deve essere conservata in apposita custodia di panno di colore azzurro.

Per i Comandanti costituisce dotazione personale

La sciabola deve essere agganciata da una cinta con attacchi bianchi, lunghi tanto da permettere alla sciabola di posizionarsi sotto il livello dell' orlo della giacca .

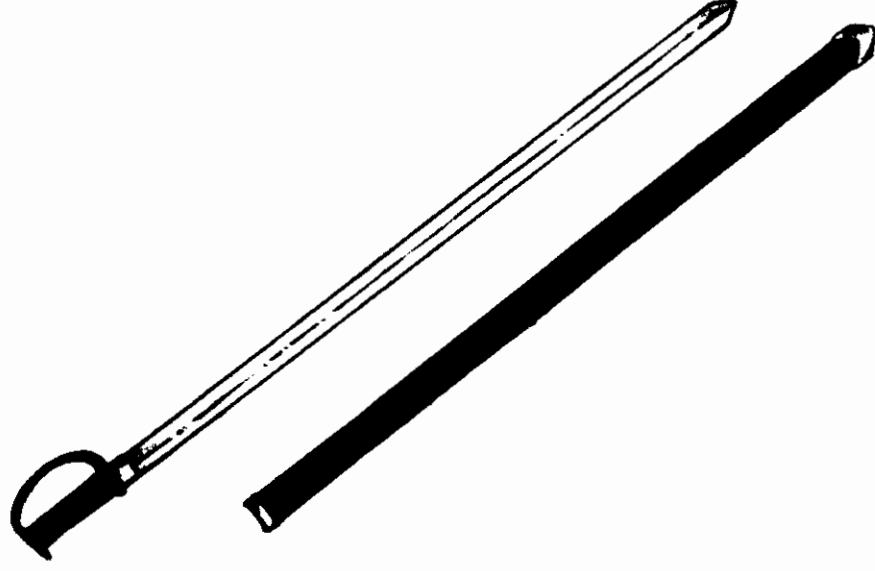

AC

Calze

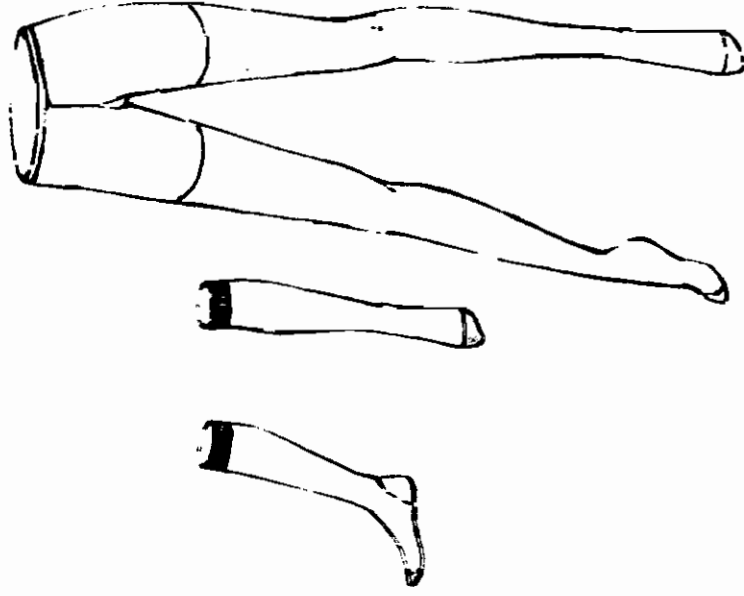

La calza *invernale* lunga, di colore blu, è utilizzata con stivali, stivaletti ed anfibi, in fibra cava di Polipropilene e dovrà essere costruita in tre strati funzionali, di cui il primo strato interno dovrà essere in spugna di Polipropilene per mantenere il piede caldo e asciutto agevolando la migrazione del sudore verso lo strato intermedio, lo strato intermedio dovrà invece essere costruito in fibra di viscosa speciale ad elevato assorbimento del sudore mentre il terzo strato esterno dovrà essere in fibra di Polipropilene morbido e leggero. La calza dovrà inoltre essere dotata di una fascia elasticizzata in corrispondenza del centro del piede per una ottimale aderenza della stessa. Inoltre dovrà essere molto morbida a contatto con la pelle e possedere un'elevata resistenza all'usura e tallone rinforzato.

La calza dovrà essere certificata Oeko-tex, con assenza di sostanze chimiche dannose per la salute.

Composizione: Polipropilene 63% (polipropilene cavo Dtex 110/42x2 e Dtex 60/50x1), Lenpur Viscosa 30% , Elastan 4% , Poliammide 3%.

Per l'utilizzo con uniforme ordinaria ed alta uniforme si utilizzerà una calza invernale in misto con almeno il 65% di lana e il rimanente in materiale elastico sintetico, con assenza di sostanze chimiche dannose per la salute.

I calzini *estivi*, lunghi di colore blu in cotone 100% o misto con cotone almeno per l'80% con assenza di sostanze chimiche dannose per la salute, sono utilizzati per la divisa estiva come i collant, per le donne, che devono essere di color carne.

Maglia intimo

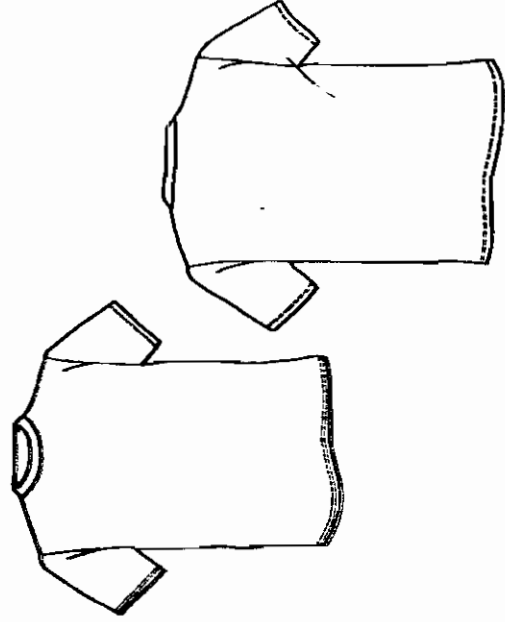

La maglietta intima è a girocollo e mezze maniche in colore bianco di tessuto elastan.

La maglietta a manica corta modello "T-shirt" e la maglietta a canotta, di colore bianco, dovranno invece essere realizzate in tessuto interlock liscio.

(La fibra cava di Polipropilene dovrà mantenere la superficie interna a contatto pelle sempre asciutta ed avere pertanto un'elevata capacità di traspirare e di espellere il sudore verso l'esterno).

La costruzione del capo dovrà essere effettuata mediante cuciture piatte a 4 aghi con copertura, al fine di ridurre al minimo lo spessore.

Il capo dovrà essere certificato Oeko-tex, con assenza di sostanze chimiche dannose per la salute.

Calzature uomo

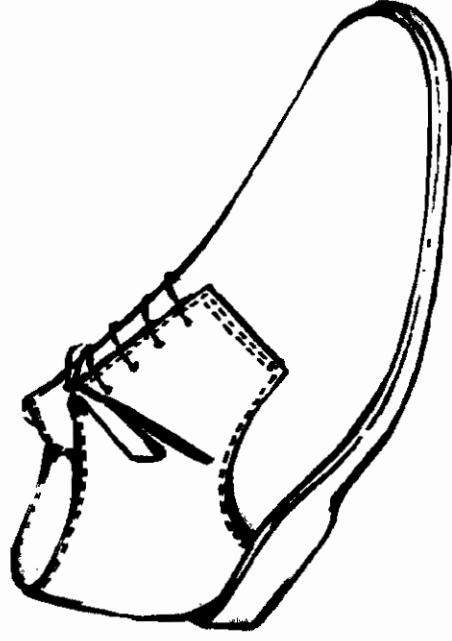

INVERNALI

Calzatura bassa, tipo derby, di colore nero, allacciata. Tomaia in pelle pieno fiore, foderata in membrana impermeabile e traspirante. Suola in gomma.

ESTIVE

Calzatura bassa, tipo derby o mocassin, di colore nero, allacciato. Tomaia in pelle pieno fiore, foderata in pelle. Suola in cuoio mezza gomma.

Calzature donna



INVERNALI

Calzatura bassa di colore nero, tomaia in pelle pieno fiore, fodera con membrana impermeabile e traspirante. Suola in gomma con tacco da 2 cm a 4,5 cm.

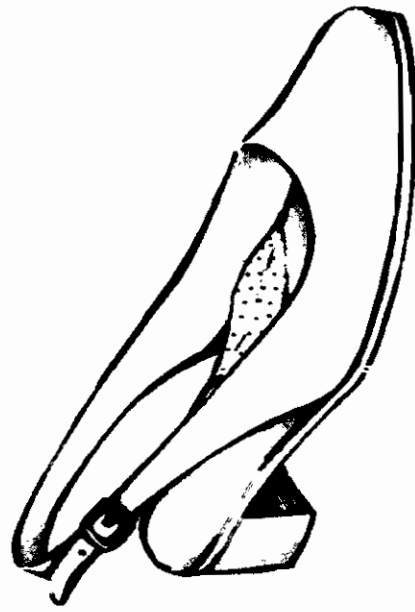

ESTIVE

Calzatura bassa (anche di tipo "Chanel") di colore nero. Tomaia in pelle pieno fiore. Fodera in pelle e suola in vero cuoio. Tacco da 2 a 4,5 cm.

IBRIDE

Calzatura bassa di colore neutro, con tomaia in pelle e foderata con membrana impermeabile e traspirante.

Suola in gomma.

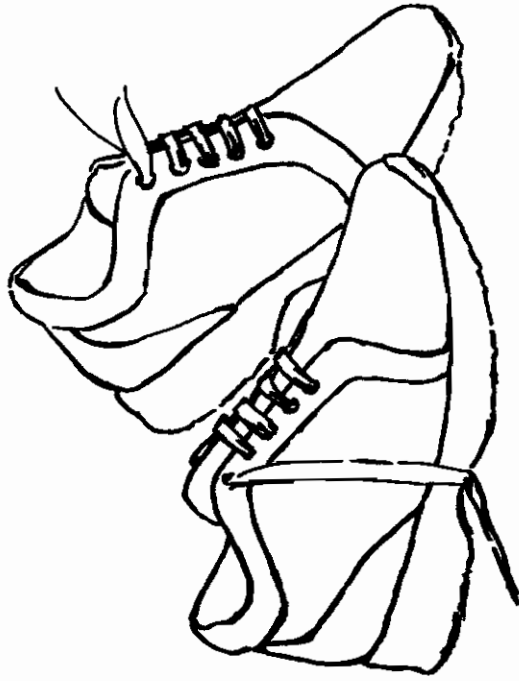

Handwritten signature or mark.

Stivali donna

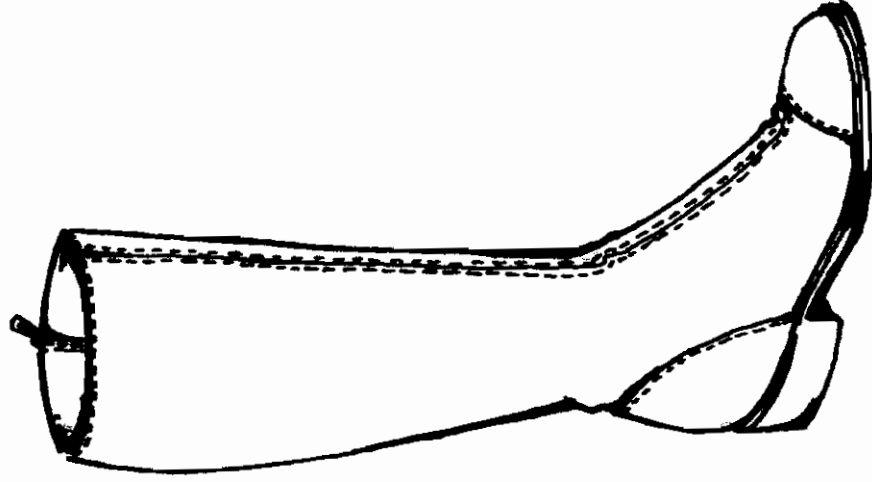

Stivale alto al ginocchio o inferiore di colore nero con cerniera laterale interna, tomaia in pelle pieno fiore, foderato in membrana impermeabile e traspirante. Suola in gomma tacco alto 3 cm.

Scarponcini invernali uomo / donna

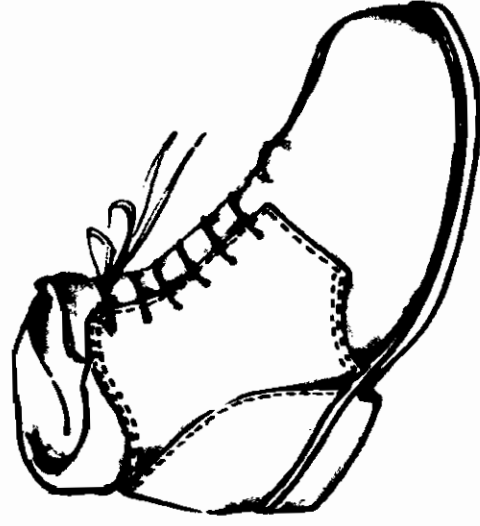

Gli scarponcini dal tessuto sintetico, 'tipo Goretex', sono foderati in membrana impermeabile e traspirante con suola in gomma.

Ab

Calzatura sportiva unisex per servizio estivo in spiaggia

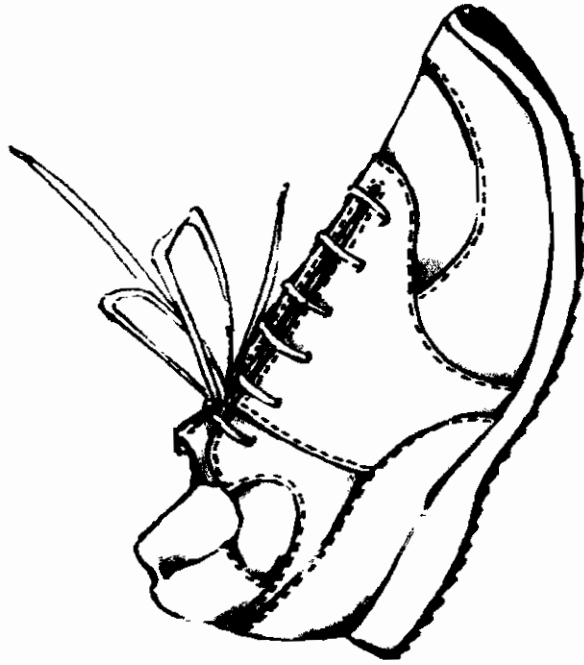

Scarpa modello tipo "New Balance"
in blu, con para bianca e base nera e
presenta un'applicazione rifrangente
alla caviglia.

C

Anfibio



Anfibio in pelle idrorepellente con suola 'tipo vibram' antiscivolo.

Fodera in membrana traspirante di tessuto 'tipo GoreTex'.

Il modello è estivo ed invernale con imbottitura adeguata alla tipologia degli eventuali servizi.

Ab

Stivali alti da motociclista

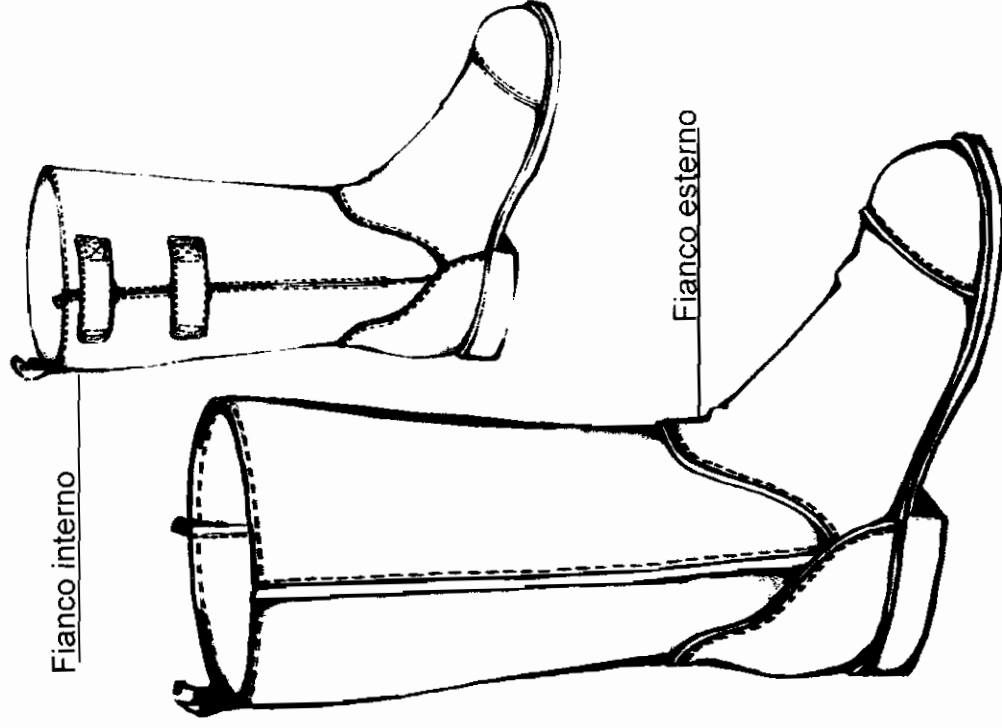

Stivali alti da motociclista di colore nero con tomaia in pelle pieno fiore, fodera in membrana impermeabile e traspirante, cerniera interna a scomparsa con chiusura a velcro e con sistema di regolazione al polpaccio (oppure velcro esterno a chiusura con lacci regolati con cursore). È presente una banda riflettente in zona posteriore sul tallone e nella parte laterale esterna così come dei soffietti ergonomici sul giro-caviglia, dotati di 4 paracaviglie e rinforzo per pedale di cambio. La suola è in gomma di 'tipo vibram'.

Handwritten signature or mark.

Paracollo in pile

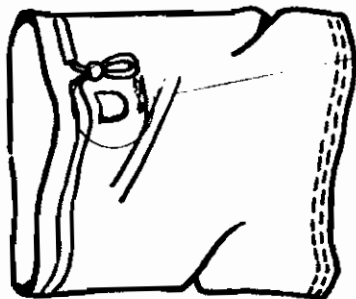

Paracollo in pile di colore blu notte, si presenta dotato di una coulisse con scorsioio.

Adatto ad essere utilizzato anche come cappello.

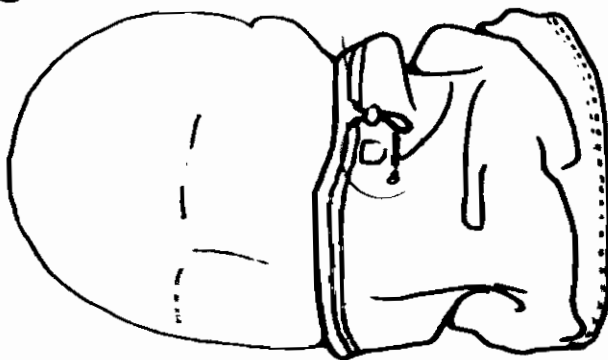

POLIZIA LOCALE

NOTA CALZATURE

La scelta delle calzature, ad esclusione di quelle indossate per l'alta uniforme, potrà essere indirizzata adottando modelli con dispositivi di protezione individuale, o verso modelli standard in base alle singole esigenze relative ai servizi da espletare nei comandi di Polizia Locale.

2

✓

DISTINTIVO ITALIA

Da applicare alla manica sinistra della giacca e del giubbotto dell'uniforme operativa.

Realizzato in materiale plastico su tessuto velcro alto cm.6,5 e largo cm.5.

Consiste nello scudetto tricolore sormontato dalla scritta " ITALIA " in bianco applicati su sfondo nero.

10

104

—