



GIUNTA REGIONALE

Servizio Tutela, gestione e assetto del territorio

Posizione di Funzione Valutazioni e autorizzazioni ambientali, qualità dell'aria e protezione naturalistica

0899522|07/08/2020
|R_MARCHE|GRM|VAA|P
400.130.10/2020/VAA/40013
425

e p.c.:

Soc. Gola della Rossa Mineraria S.p.A.

Regione Marche
P.F. Bonifiche, Fonti Energetiche, Rifiuti e Cave e
Miniere

Comune di Serra San Quirico (AN)

Unione Montana dell'Esino-Frasassi

Parco Naturale regionale della Gola della Rossa e
di Frasassi

Provincia di Ancona

ARPAM Dipartimento Provinciale di Ancona

Oggetto: [VPS21] D.Lgs. n. 152/2006, art. 6, comma 9. Procedura preliminare "Progetto di riconversione industriale e riqualificazione ambientale dell'area Gola della Rossa, comune di Serra San Quirico (AN) – tecniche innovative e coltivazione in sotterraneo su calcare massiccio." Variante non sostanziale gestione amministrativa cameroni siti estrattivi Est e Ovest. (VPS21). **Esito procedimento.**

La Società Gola della Rossa Mineraria S.p.A., con sede legale nel Comune di Serra San Quirico (AN), con nota acquisita al prot. n. 874443 del 03/08/2020, ha trasmesso l'istanza per la valutazione preliminare, ai sensi dell'art. 6, c. 9, del D.lgs. 152/2006, per il progetto di variante non sostanziale relativo alla gestione amministrativa dei cameroni dei siti estrattivi Est e Ovest.

Esaminata la documentazione fornita dal proponente, e come più diffusamente illustrato nella allegata relazione tecnica predisposta dall'ufficio, si ritiene che la proposta progettuale non determini potenziali impatti ambientali significativi e negativi ulteriori a quelli già valutati, e pertanto che non dovrà essere attivata alcuna procedura di VIA o di screening di VIA.

La valutazione è stata effettuata per i soli aspetti di natura ambientale, mentre si rimanda agli enti competenti per le valutazioni inerenti alla l.r. 71/97.

La presente comunicazione viene pubblicata sul sito regionale al link

https://www.regione.marche.it/Regione-Utile/Ambiente/Controlli-e-Autorizzazioni/Valutazioni-di-impatto-ambientale-VIA#15983_Pre-screening

e sul portale

http://valutazioniambientali.regione.marche.it/?page_id=791

Cordiali saluti

AB/

Il Responsabile del Procedimento

Velia Cremonesi

Il Dirigente della Posizione di Funzione

Roberto Ciccio

Allegato: relazione tecnica ID n. 20526479 del 06/08/2020

Class. 400.130.10.VPS21

Pec: regione.marche.valutazamb@emarche.it

Via Tiziano, 44 - 60125 Ancona. Tel. 071.806.3662 - Fax 071.806.3012

Pagina 1 di 1

ID: 20526479|06/08/2020

|VAA

-

Oggetto: D.Lgs. n. 152/2006, art. 6, comma 9. Procedura preliminare "Progetto di riconversione industriale e riqualificazione ambientale dell'area Gola della Rossa, comune di Serra San Quirico (AN) – tecniche innovative e coltivazione in sotterraneo su calcare massiccio." Variante non sostanziale gestione amministrativa cameroni siti estrattivi Est e Ovest. (VPS21).

RELAZIONE ISTRUTTORIA

Iter di approvazione pregresso

Le Soc. Cava Gola della Rossa S.p.A., Fatma S.p.A. e Murano Mineraria s.r.l. in data 28/02/2006 hanno presentato, per l'avvio del procedimento di valutazione di impatto ambientale, un progetto unitario denominato "Progetto di riconversione industriale e riqualificazione ambientale dell'area Gola della Rossa, Comune di Serra San Quirico (AN) – tecniche innovative e coltivazione in sotterraneo su calcare massiccio" finalizzato ad estrarre complessivamente 300.000 mc/anno in banco (150.000 mc/a per l'ampliamento della Cava ubicata nel settore Est della Gola gestita dalla Ditta Cava Gola della Rossa S.p.A. + 150.000 mc/a per l'ampliamento della cava ubicata nel settore Ovest della Gola gestita dalla Ditta Fatma S.p.A.). Tale progetto prevedeva in particolare una durata dell'attività estrattiva che nell'arco dei 10 anni iniziali si sarebbe svolta in parte a cielo aperto (attività propedeutica all'attività in sotterraneo) ed in parte in sotterraneo per un totale di 3.000.000 di mc; dal 10° anno in poi l'attività si sarebbe dovuta svolgere esclusivamente in sotterraneo, con tempi di intervento complessivi pari a circa 42 anni.

Tale procedura di VIA, di competenza della Regione Marche, si è conclusa con Decreto della P.F. Tutela delle Risorse Ambientali ed Attività Estrattive n. 263/TRA_08 del 17/12/2007, contenente giudizio di compatibilità ambientale favorevole con prescrizioni, e con il rilascio dell'autorizzazione paesaggistica nonché del parere favorevole sulla valutazione di incidenza. Il Decreto è stato riformato, in via parziale, con atto n. 94/TRA_08 del 22/04/2008, che inseriva alcune prescrizioni. Inoltre, la Regione ha rilasciato il Decreto Dirigenziale n. 400/TRA_08 del 17/11/2008 con cui è stato nuovamente riformato il decreto n. 263/TRA_08 del 17/11/2008 per quanto riguarda la durata dell'autorizzazione paesaggistica.

Trasmissione documentazione relativa alla variante non sostanziale in oggetto

La Società Gola della Rossa Mineraria S.p.A., con sede legale nel Comune di Serra San Quirico (AN), con nota acquisita al prot. n. 874443 del 03/08/2020 ha trasmesso l'istanza per la valutazione preliminare, ai sensi dell'art. 6, c. 9, del D.lgs. 152/2006, per il progetto di variante non sostanziale relativo alla gestione amministrativa dei cameroni dei siti estrattivi Est e Ovest.

Descrizione delle modifiche apportate al progetto

La variante consiste nell'attribuire amministrativamente la gestione di due cameroni siti nell'area estrattiva Est alla cava "San Floriano" e di due cameroni siti nell'area estrattiva Ovest alla cava "Cava Gola della Rossa".

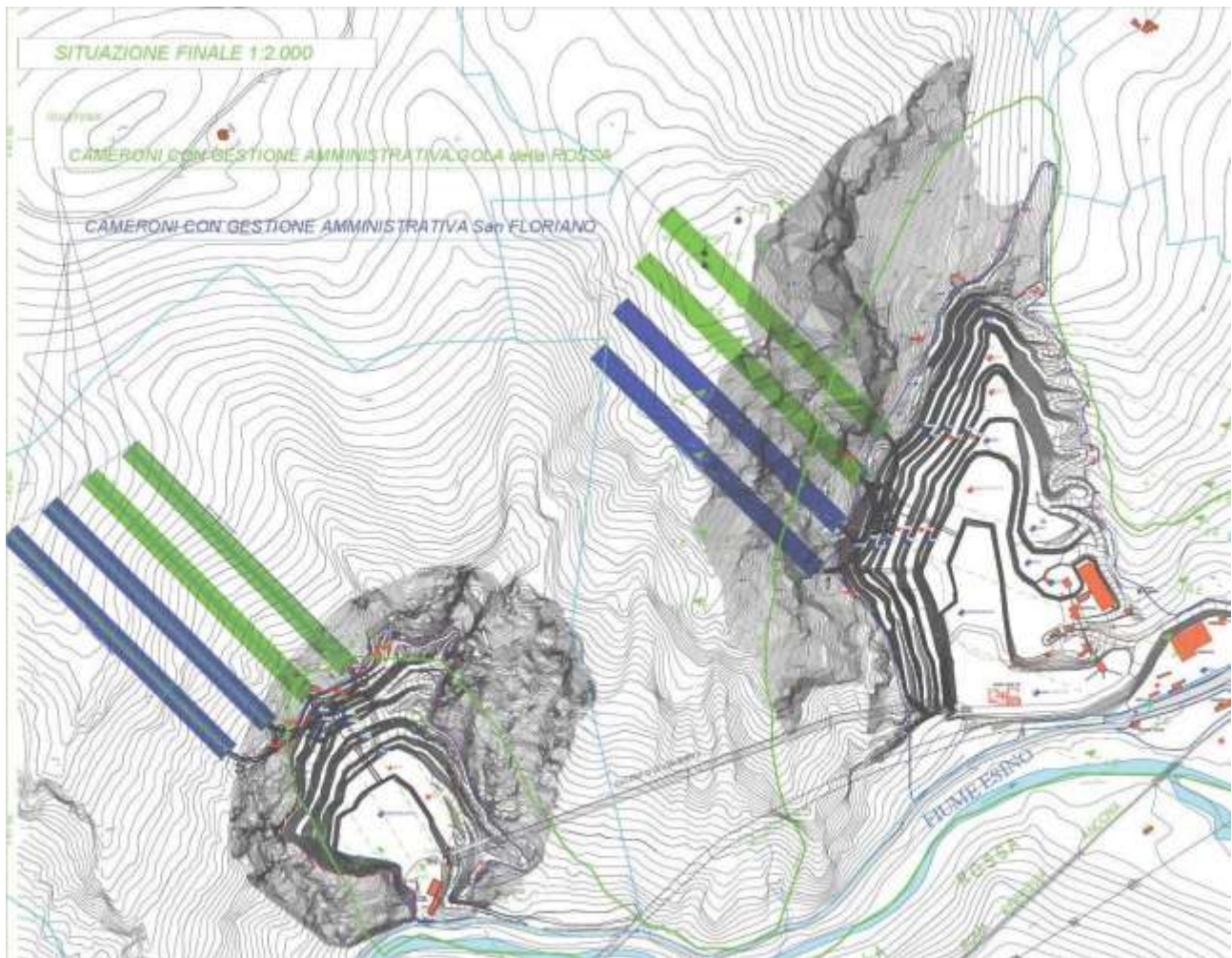

Secondo quanto riportato dal proponente, ciò permetterà di avere una gestione amministrativa ben bilanciata fra i due siti estrattivi passando progressivamente, nel tempo, dal fronte lato est a quello lato ovest. Inoltre si avranno rilevanti conseguenze positive per la sicurezza sul lavoro e la gestione delle maestranze e del parco macchine. In particolare:

- per la sicurezza si avrà una ottimizzazione della gestione minimizzando, conseguentemente, i rischi; in effetti, si opererà sempre in un unico sito, Est o Ovest con una sola squadra tracciamenti ed una sola squadra coltivazione ed un unico parco macchine; ciò permetterà una più razionale azione di controllo, monitoraggio, verifica dei parametri di sicurezza ed una più razionale manutenzione delle attrezzature connessa anche alla minore quantità di attrezzature da mantenere.
- In relazione alle maestranze, la scelta permetterà di costituire la squadra tracciamenti e la squadra coltivazioni con qualche unità in più conseguendo una migliore gestione del luogo di lavoro, anche ai fini della sicurezza (maggiore attenzione ai disaggi, ai controlli visivi, alla gestione della ventilazione, alle attrezzature utilizzate ecc..)
- Le attrezzature di lavoro, essendo quasi dimezzate, saranno soggette ad una più accurata manutenzione; inoltre, può essere attuato l'interscambio delle attrezzature tra le attività di tracciamento e quelle di coltivazione.

“Lista di controllo per la valutazione preliminare” prodotta dal proponente

Nella lista di controllo, al paragrafo "Finalità e motivazioni della proposta progettuale", il proponente illustra i motivi che hanno portato alla redazione della modifica progettuale in oggetto, che sono:

- confluenza delle due autorizzazioni in un unico gruppo societario (Gola della Rossa Mineraria S.p.A.);
- gestione amministrativa omogenea dei volumi estratti nei due siti estrattivi;
- ottimizzazione della sicurezza sul lavoro in quanto obbligo del Datore di lavoro;
- ottimizzazione dell'utilizzo delle maestranze con la costituzione di una unica squadra di tracciamento dei lavori in sotterraneo dotata di macchine ed attrezzature idonee e di una unica squadra di abbattimento;
- ottimizzazione delle attrezzature per la coltivazione ed il tracciamento, in quanto per alcune attrezzature si ha interscambio tra le due specifiche attività.

Conclusioni

L'art. 6, comma 9, del D.Lgs. n. 152/2006 (TU Ambiente) prevede che *"Per le modifiche, le estensioni o gli adeguamenti tecnici finalizzati a migliorare il rendimento e le prestazioni ambientali dei progetti elencati negli allegati II, II-bis, III e IV alla parte seconda del presente decreto, fatta eccezione per le modifiche o estensioni di cui al comma 7, lettera d), il proponente, in ragione della presunta assenza di potenziali impatti ambientali significativi e negativi, ha la facoltà di richiedere all'autorità competente, trasmettendo adeguati elementi informativi tramite apposite liste di controllo, una valutazione preliminare al fine di individuare l'eventuale procedura da avviare. L'autorità competente, entro trenta giorni dalla presentazione della richiesta di valutazione preliminare, comunica al proponente l'esito delle proprie valutazioni, indicando se le modifiche, le estensioni o gli adeguamenti tecnici devono essere assoggettati a verifica di assoggettabilità a VIA, ovvero non rientrano nelle categorie di cui ai commi 6 o 7"*.

Per quanto sopra evidenziato, a seguito dell'esame della documentazione prodotta dal proponente, si ritiene che le modifiche al progetto precedentemente valutate, consistenti nella attribuzione amministrativa della gestione di due cameroni siti nell'area estrattiva Est alla cava "San Floriano" e di due cameroni siti nell'area estrattiva Ovest alla cava "Cava Gola della Rossa", non determinino impatti significativi e diversi rispetto a quanto precedentemente valutato.

Si ritiene pertanto che tali modifiche proposte non si configurino come variante sostanziale e che non debbano essere sottoposte a VIA o a Verifica di assoggettabilità a VIA.

Il tecnico istruttore

Ing. Antonio Berdini

Documento informatico firmato digitalmente ai sensi del testo unico D.P.R. 28 dicembre 2000, n. 445, del D.Lgs. 7 marzo 2005, n. 82 e norme collegate, il quale sostituisce il testo cartaceo e la firma autografa

Class. 400.130.10.VPS21